O TEMPO
Distrito Federal Niterói: Tempo bom. Temperatura ainda em elevação. Ventos frescos á noite. Maxima: 32 2. Minima: 29 8.

12 PÁGINAS — 40 Centavos

Diario Carioca

Fundador: J. E. DE MACEDO SOARES

QUINTA FEIRA 5 NOVEMBRO

ANO XV RIO DE JANEIRO Diretor: HORACIO DE CARVALHO JUNIOR PRAÇA TIRADENTES Nº 77 N. 4.414

Grande Vitoria Inglesa Na Africa

ESMAGADOS OS EXERCITOS DE ROMMEL

Os Italianos Pedem ARMISTICIO

CAIRO, 5 — (Reuters) — Os italianos pediram armisticio num determinado setor da frente de El Alamein, afim de enterrar o elevado numero de seus soldados mortos em combate.

A' esquerda, o general Alexander, comandante supremo do Exercito do Nilo; á direita, o general Montgomery, que dirige a esmagadora ofensiva das forças alidas no Egito

FANTASTICAS AS PERDAS DO EIXO

9.000 Prisioneiros, Milhares de Mortos, 260 Tanques, 270 Canhões, 600 Aviões e 50.000 Toneladas Afundadas -- Morto o General Von Stumane e Aprisionado o General Comandante dos «Afr.kas Korps» -- Continua o Avanço do Exercito Britânico

CAIRO, 4 (R.) — Um comunicado especial conjunto anuncia: "As forças do Eixo no Deserto Ocidental, depois de doze dias e doze noites de incessantes ataques pelas nossas forças terrestres e aereas encontram-se em franca retirada. Suas colunas em desordem estão sendo atacadas sem descanso pelas nossas forças terrestres e pelas forças aereas aliadas noite e dia. O general Von Stumme que segundo se diz, esteve no comando durante a ausencia de Rommel foi morto, segundo se sabe.

Até agora, ha mais de 9.000 prisioneiros, inclusive o general Ritter von Thomas, comandante dos Afriks Korps, e diversos outros ofiiiais de alta patente alemães e italianos. Segundo se sabe, são excepcionalmente severas as perdas do inimigo em mortos e feridos. Até agora, já destruimos mais de 260 tanques alemães e italianos e capturamos ou destruimos pelo menos 270 canhões. Na fase atual do combate não se pode estabelecer o volume total das presas de guerra. Durante o decorrer dessas operações, nossas forças aereas, cujas perdas foram ligeiras, destruiram ou danificaram em combates aereos mais de 300 aviões e destruiram ou puseram fora de combate igual numero nos aerodromos inimigos. "No mar, nossas forças navais e aereas afundaram 50.000 toneladas e danificaram outro tanto, de navios, transportando aprimentos para as forças do Eixo no norte da Africa. O 8º exercito continua avançando."

ABAIXO DO ANIQUILAMENTO

LONDRES, 4 (Martin Herlhky, correspondente chefe da Reuters no Oriente Medio, atualmente em Londres, escreve:

"As forças do Eixo na Africa do Norte parecem achar-se á beira do aniquilamento. Repelidas dos seus campos fortificados pela incessante pressão das tropas do Oitavo Exercito, estas forças realizam agora uma retirada pelo Deserto, sob um sol escaldante através de cerca de 500 milhas para o mais proximo porto de Tobruque e umas dificeis 600 milhas para Benghasi. As dificuldades para os soldados e transportes, compelirão o inimigo a manter o mais proximo possivel da estrada costeira a qual estará constantemente sob o tremendo bombardeio das forças aereas aliadas.

Poucos são os pontos acessiveis neste caminho e todos são bem conhecidos do Oitavó Exercito, que os conservará incessantemente sob violento fogo.

Existe, naturalmente, a possibilidade de uma parada em Mersa Matruh e Bogush á oriente daquela posição, por isso que existem algumas fortificações de campos em ambas as aludidas areas, mas a experiencia aliada em junho, em Tobruque e em outras partes demonstrou as enormes dificuldades de um rapido manejo do perimetro de fortificações mormente de um exercito em retirada. Alem de Mersa Matruh os possiveis pontos de parada são Solum e o "caldeirão do inferno" do Passo de Halfaia e mais alem Tobruque. O general Rommel deve ter reservas nestes pontos e sem duvida alguma tentará fazer ali uma parada, mas com as enormes perdas de homens, suprimentos e com suas comunicações incessantemente bombardeadas, terá ele de enfrentar uma tarefa nada facil.

Derrotado ao fim de uma longa linha de suprimentos, sua posição, em retirada, torna-se catastrofica Suas forças blindadas sofreram terriveis danos e uma vez que sejam esmagadas, muito simples se tornará as nossas forças blindadas cercarem suas colunas em retirada, até que a infantaria as possa varrer do terreno.

Era comum ouvir dizer no Oitavo Exercito que se conseguissemos esmagar de uma vez as forças blindadas do Eixo poderiamos tomar um automovel e fazer um simples passeio á Tripoli. Esta esperança poderá vir a ser satisfeita muito mais cedo do que era esperado.

Um tal avanço pode reabrir o Mediterraneo, duplicando os nossos recursos de navegação alem de ser uma ameaça direta á Italia e á Iugoslavia. A vitoria de El Alamein deve-se ao trabalho de perturbação praticado pela nossa Marinha de Guerra Desde ha muitos meses passados que os combolos vinham navegando fazendo a volta do Cabo, carregando tropas e suprimentos. Grandes transatlanticos de passageiros navegaram para o Egito carregados de tropas e os soldados corriam, apressados, para os bordos das embarcações afim de tirar uma vista de olhos das Docas, quando penetravam no porto. Alem desses transatlanticos inumeraveis navios cargueiros e mercantes carregavam para o Egito toneladas de suprimentos.

Mensagem do Soberano Britanico ao 8.° Exercito

LONDRES, 4 (Reuters) — O rei Jorge VI enviou a seguinte mensagem ao general Alexander, datada de hoje, do Palacio de Buckingham:

"O 8º exercito, magnificamente apoiado pela Royal Air Force e por unidades da Royal Navy, desfechou contra o Eixo um golpe cuja importancia é transcendental. Durante a ultima quinzena todos nós acompanhamos com o maior interesse o desenrolar da aspera luta e posso assegurar que todas as tres forças, contando, como contam, em seu seio tantos representantes da Comunidade Britanica e de nossos aliados, mereceram a admiração e o orgulho de todo o Imperio, pela sua brilhante vitoria.

"Em nome de vossos concidadãos de todo o mundo, exprimo-vos, ao marechal do ar Tedeer, ao general Montgomery, ao vice-marechal do ar Cuningham e aos comandantes de todas as categorias das tres armas meus agradecimentos pelo valioso sucesso que, pela vossa estreita cooperação, alcançastes tão decisivamente" — (Assinado) George VI."

O comunicado americano

CAIIO, 4 (U. P.) — O Comando das forças aereas norte-americanas no Oriente Proximo deu a conhecer o seguinte comunicado:

"Durante o dia de ontem nossos caças derrubaram 3 Messerschmitd 109, e destruiram ou avariaram provavelmente muitos mais.

Os caças bombardeadores originaram varios incendios e os bombardeadores medios atingiram pelo menos com 17 bombas veiculos motorizados inimigos, entre os quais se produziram pelo menos 20 incendios.

"SÃO PAULO"
Companhia Nacional de Seguros de Vida
Sucursal no Rio de Janeiro: — AV. RIO BRANCO, 114-6.º
DIRETORES
Dr. José Maria Whitaker
Dr. Erasmo Teixeira de Assumpção
Dr. J. C. de Macedo Soares
1.018

DESBARATADOS E EM FRANCA RETIRADA

OS INGLESES OCUPAM DAREL, MASS EB E HUNENAT

AMEAÇADOS DE ANIQUILAMENTO OS EXERCITOS NAZI-FASCISTAS NA AFRICA
IMPRESSIONANTES NARRATIVAS DA BATALHA DE EL-ALAMEIN

LONDRES, 4 (Reuters) — Falando pelo radio do Cairo, o correspondente do Columbia Broadcasting System declarou: "Rommel está recuando. Seu exército derrotado, sob uma chuva de bombas, não teve descanso, pelo menos ao longo da estrada costeira que se dirige a Mersa Matruh e á fronteira egipcia. Suas forças estão em franca retirada, ao longo de uma frente de quarenta milhas, a partir de El Alamein. As defesas eixistas no deserto derrotaram em face da mais violenta ofensiva que qualquer inimigo teve de enfrentar na Africa. Rommel retirou seu exército e colocou-o á retaguarda de sua artilharia pesada, afim de evitar uma ação de grande envergadura. Julgava poder salvar seus tanques pesados — dando-lhes possibilidade de cobrir a infantaria em retirada".

Preso o Comandante dos Afrika Korps

LONDRES, 4 (R.) — O general Riter von Thoma, comandante dos Afrika Korps, cujo aprisionamento se anuncia, foi promovido ao generalato no dia 1º de novembro.

Os Ingleses Ocupam Darel, Messeb é Himenat

CAIRO, 4 (U. P.) — Urgente — O Quartel General Britanico informa que no setor sul as tropas inglesas ocuparam Darel, Messeb e Himenat. No setor norte avançaram e obrigaram o inimigo a retirar-se para o oeste de Sidi Abd'el Rahman.

Os Terriveis Golpes do 8.° Exército Britanico

CAIRO, 4 (U. P.) — Anunciou-se oficialmente, hoje, que as forças do marechal Rommel, desbaratadas pelos terriveis golpes do Oitavo Exército Britanico, se acham em plena retirada, depois de haver perdido mais de nove mil prisioneiros e enorme quantidade de material belico.

Simultaneamente noticiou-se que as forças aereas e navais aliadas afundaram navios do Eixo num total de 50 mil toneladas, quando transportavam reforços e abastecimentos para Rommel. Foram ainda avariadas outras embarcações, num total de tonelagem analoga.

Entre as baixas do inimigo figuram o general Stumme, que foi morto, e o general Rittor von Thoma, que caiu prisioneiro.

Durante as primeiras horas do dia, a ala meridional do Oitavo Exército Imperial irrompeu através das linhas inimigas, ocupando as posições fortificadas de Deir El Angar, Deir Menassed e Simeat.

No setor setentrional os aliados avançaram, perseguindo o inimigo em direção a Sidi Abdel.

Foi, assim, rompida toda a linha defensiva de Rommel, enquanto suas tropas fogem ao longo da costa sob o terrivel bombardeio dos aviões e dos navios de guerra aliados.

A brecha aberta a oeste de Sidi Abd El Rahman foi alargada pelos aliados e tem, atualmente, uns cinco mil metros, porem continua sendo estendida a medida que as forças imperiais irrompem através de novas posições, distendendo-se nessa zona em forma de abano.

O general Montgomery está lançando á batalha um numero formidavel de infantaria, tanques, canhões anti-tanques e artilharia.

O marechal Rommel tentou conter o avanço britanico, compreendendo que todo seu "Afrika Korps" acha-se ameaçado uma vez que os aliados penetram cada vez mais profundamente nas defesas alemãs. Os contra-ataques, empreendidos pelas divisões vinte e uma e quinze, compostas de forças blindadas, fracassaram, sofrendo o inimigo fortes perdas.

Tanto os extremos como o centro das linhas de Rommel desmoronaram sobre os violentos golpes combinados dos aviões, tanques e artilharia dos aliados. Na ala setentrional, a vinte quilometros de El-Alamein, ao longo da costa, 2.500 homens ficaram prisioneiros em um bolsão. As demais forças do Eixo que defendem os setores central e sul foram obrigadas a retirar-se precipitadamente de El Deir, El Menassed e Himemet.

O oeste de Sidi Abdel Rahham prosseguem encarniçados os combates, depois que o Oitavo Exército estendeu sua penetração nas linhas alemãs e avança agora em direção as alturas de Tel El Aquaqua, (Monte dos Malvados), cortando a estrada que se dirige para Sidi El Ranam.

A infantaria britanica com uma impestuosa cargo de baioneta ocupou aquele monte, apesar da desesperada resistencia oposta pelos alemães e italianos. Essa elevação oferece uma excelente vista para observação e domina a rota do deserto de Sidi El Rananan, onde Rommel tinha sua principal base de abastecimento.

Tendo o inimigo sido desalojado da zona de Tel El Aquaquar e de Sidi Abdel Rahman não restam tropas inimigas a oeste deste ultimo ponto, exceto as que foram isoladas nos bolsões da costa.

A segunda fase da ofensiva aliada está sendo sincronizada com violentos ataques no setor setentrional. Aparentemente, o inimigo foi obrigado a se utilizar da maior parte de sua capacidade defensiva para tentar, embora sem êxito, conter o avanço aliado, porem foi forçado a abandonar as posições defensivas que ocupava no setor meridional, o que o expõe a ser rechaçado para o norte.

Chegam ao Cairo mais tropas americanas

CAIRO, 4 (R.) — A maior expedição de tropas americanas até hoje enviada, isoladamente, ao Oriente Medio, acaba de chegar a esta cidade, sem novidade, em comboio. Incluindo alguns milhares de soldados, as forças ora chegadas contam com tropas de engenharia, um corpo de intendencia e um contingente de artilharia e dois hospitais completos, assim como novos contingentes de especialistas e de pessoal de aerodromos para as forças aereas norte-americanas no Oriente Medio.

Tambem chegaram novos pilotos de caça e tripulação de bombardeiros.

Conquanto a nova expedição não possa ser qualificada de "força expedicionaria americana", a chegada dessas tropas e serviços constitue um passo importante no desenvolvimento do programa para a expansão da ofensiva aerea americana neste setor, tanto na questão de caças como de bombardeiros".

(Mais telegramas na 7ª pagina)

Noites do Rio

Deddy Adler é agora a grande sensação do "music-hall" americano. A simples gaita, em sua boca e suas mãos maravilhosas, transforma-se em verdadeira orquestra. Adler já tocou em grupos sinfonicos e agora está apresentando com enorme sucesso, um numero em colaboração com Paul Drapper, o "tap-dancer" famoso que já esteve entre nós.

GRÃO DUQUE.

Pedro Vargas, ausente de nós ha muito tempo, voltará em breve ao Rio. A proposito soubemos que duas emissoras cariocas estão em franca luta, para obte-lo, com exclusividade.

*

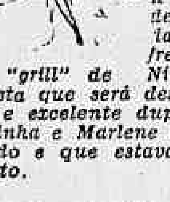

Heleninha Costa, que está atuando com tanto êxito em "Cocktail de 1942" no Icaraí voltará á Urca. A noticia não deve ser agradavel para os frequentadores do "grill" de Niteroi, pois mostra que será desfeita a nova e excelente dupla que Heleninha e Marlene tinham formado e que estava agradando tanto.

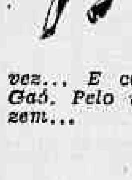

O novo "show" do Atlantico, que seria apresentado esta semana, ainda, permanece em misterio. Não se sabe, tambem, quem se encarregará de sua direção artistica. Luiz Peixoto talvez... E com ele Machado. Gaó. Pelo menos é o que dizem...

*

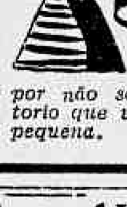

Virginia Lane quando canta "Revien" tem uma de suas melhores interpretações. A cançonetista, porem, apresenta outros numeros de musica francesa com menor felicidade, por não saber escolher repertorio que vá bem com sua voz pequena.

Libertadas Com o Auto-Abastecimento de Suas Materias-Primas

As Industrias Que Hoje Vivem Na Incerteza de Suprimento Normal do Alcool — Fala Um Economista Sobre as Ultimas Medidas, a Proposito, Determinadas Pelo Coordenador

Não faz muitos dias, o ministro João Alberto, coordenador da Mobilização Economica, baixou uma portaria autorizando as fabricas que usam alcool motor como materia prima de suas industrias, a instalarem destilarias para produção desse carburante, que poderia ser utilizado á margem do racionamento.

A medida que visa desafogar, em parte, o nosso parque industrial da premencia de combustivel, causou a melhor das impressões nos meios produtores do país.

Entretanto, para que o publico melhor se capacite da natureza do assunto, fomos ouvir um economista que é, ao mesmo tempo, uma das vozes mais autorizadas entre os estudiosos da economia canavieira: o sr. Gileno de Carli, chefe da Seção de Estudos Economicos do Instituto do Açucar e do Alcool e membro do Conselho Federal do Comercio Exterior.

INCREMENTO DO NOSSO PARQUE ALCOOLEIRO

Logo que lhe falamos sobre o motivo da nossa visita, o sr. Gileno de Carli entrou imediatamente no assunto:

— A portaria do coordenador da Mobilização Economica a respeito da instalação de novas destilarias envolve um notavel progresso do incremento do nosso parque alcooleiro.

Inumeras industrias quimicas, e outras de grande interesse para a economia nacional estavam sujeitas a uma futura paralisação, mesmo que temporaria, ou a uma diminuição de sua atividade industrial, por falta de alcool.

Apesar do grande esforço do Instituto do Açucar e do Alcool no desenvolvimento da novel industria de alcool anidro, não podiamos chegar a um nivel de produção que atendesse ás nossas necessidades mais urgentes de carburantes. Assim, uma grande parte do alcool hidratado, anteriormente destinado ás industrias, foi transferido para o mercado de combustiveis. Ainda por cima, a dificuldade de transporte de alcool do Norte para o Sul, decorrente da anormalidade do nosso trafego maritimo, eliminou uma parcela apreciavel do alcool industrial nos mercados do Distrito Federal e de São Paulo.

PARA ATENUAR AS DEFICIENCIAS DE ALCOOL

E continuou: —A portaria do ministro João Alberto virá atenuar, no primeiro ano, as deficiencias de alcool para as industrias, possibilitando necessariamente a imediata instalação de novas destilarias. Considero sabia a medida de isentar essas destilarias do controle do racionamento e dos planos anuais do Instituto do Açucar e do Alcool. As justificativas são por demais evidentes: desde que essas destilarias, que pertencem ás industrias que utilizam alcool como materia prima, não vão comerciar nem interferir no mercado livre desse produto, não seria razoavel que elas entregassem a sua produção para sujeitá-la ás restrições de venda condicionada, de acordo com as normas do racionamento. Quanto á isenção desse alcool nos planos anuais do Instituto mencionado, eu tambem julgo uma acertada medida, porque eles visam estabelecer controle, disciplina no escoamento, e justiça de preços. Ora, desde que o alcool é destinado a fins exclusivos de utilização industrial, — dentro das normas fixadas na portaria — não poderá ter disciplina de escoamento, porque as industrias possuidoras dessas destilarias consumirão o alcool de acordo com as suas necessidades totais, mensais, e não poderão estar sujeitas á justiça de preços, pois que elas não são concorrentes no mercado livre. Justifica-se, assim, amplamente, a orientação dada pelo coordenador.

LIVRE DA INCERTEZA DO SUPRIMENTO

O sr. Gileno de Carli, que conhece a fundo a materia de que está tratando, termina sem ocultar seu franco entusiasmo pela solução que o ministro João Alberto deu ao problema.

— Assim, aplaudo as medidas tomadas em relação ás novas destilarias, como um verdadeiro estimulo á produção. Poderemos estar seguros que, dentro de pouco tempo, muitas industrias que hoje vivem na incerteza do suprimento normal de alcool, terão se libertado com o auto-abastecimento de sua materia prima.

Ontem, No Catete

DESPACHOS E AUDIENCIAS DO PRESIDENTE DA REPUBLICA

O presidente da Republica recebeu, ontem, para despacho no Palacio do Catete, os srs. Artur de Souza Costa, ministro da Fazenda, Alexandre Marcondes Filho, ministro do Trabalho, Henrique Dodsworth, prefeito do Distrito Federal e João Marques dos Reis, presidente do Banco do Brasil.

Em audiencia, o chefe do Governo, recebeu o professor Rodrigues Fabregat.

Estiveram, ontem, no Palacio do Catete, os srs. Pedro Magalhães Correia, Heraclito Valente e Honorio José Rodrigues, afim de agradecer ao presidente da Republica, o terse feito representar na solenidade de inauguração do novo edificio da Associação dos Empregados no Comercio do Rio de Janeiro.

O DIA DE ONTEM DA MISSÃO MILITAR URUGUAIA

Visita a Duas Fabricas do Exército

HOMENAGEADA PELOS ILUSTRES VISITANTES A MARINHA BRASILEIRA JUNTO Á ESTATUA DO ALMIRANTE TAMANDARÉ

A missão Militar Uruguaia, chefiada pelo general Marcelino Bergali, visitou na manhã de ontem duas fabricas do Exercito. Na primeira delas, a Fabrica de Materiais Contra Gases localizada em Bonsucesso, foi a Missão recebida pelo general Silio Portela, diretor do Material Belico do Exercito, pelo tenente coronel Leuman Muniz Ribeiro, diretor da Fabrica, e demais oficiais que ali servem. A Missão fora acompanhada até ali pelo tenente coronel Djalma Dias Ribeiro, comandante do Grupo Escola e pelo capitão aviador Almir Policarpo, do Estado Maior da Aeronautica, oficiais postos á sua disposição pelo Governo.

Após as continencias militares prestadas pela guarda do estabelecimento, uma banda militar executou os Hinos uruguaio e brasileiro. Em seguida, realizou-se a visita ao estabelecimento. Depois de terem os membros da Missão percorrido varias oficinas, num dos angulos externos da Fabrica foram feitas duas experiencias — uma delas de cortina de fumaça produzida por um composto de zinco em pó e tetracloreto de titanio, em tubos de quatro quilos. A experiencia alcançou o melhor exito possivel, pois dos quatro tubos dispostos em fila desprendia-se, depois de acesos, um expesso rolo de fumaça da altura de varios metros. A outra experiencia consistiu no lançamento de gás lacrimogeneo, que tambem obteve o exito esperado.

Eram 11 horas quando os membros da Missão se retiraram, agora acompanhados pelo general Silio Portela, que os conduziu á Fabrica do Andaraí, onde os aguardava o coronel Antonio de Freitas Brandão, diretor do impotrante estabelecimento do Exercito, acompanhado de grande numero de oficiais. A visita á Fabrica do Andaraí tambeme foi demorada. Os oficias da Missão Militar do país amigo

lações Exteriores. Após cordial palestra com os presentes, o general Bergali e seus companheiros de Missão, visitaram as dependencias do Itamarati, acompanhados pelo ministro José Roberto de Macedo Soares, chefe da Divisão do Cerimonial, retirando-se em seguida.

VISITA AO FORTE DE COPACABANA

A's 15 horas de ontem, a Missão Militar Uruguaia, acompanhada

manecendo, como todos os presentes, em continencia durante um minuto.

Estabeleceu-se, terminada a homenagem, generalizada palestra, interessando-se os visitantes por saber detalhes da obra que glorificou no bronze o genial inventor.

A homenagem teve uma concorrencia inesperada. Alunos de numerosas escolas do Distrito, á Escola Naval, dela participaram, agrupando-se em torno dos oficiais uruguaios e brasileiros e fazendo tambem a sua reverencia a Santos Dumont.

E' interessante notar, ainda, que depois de inaugurado, foi essa a primeira vez que em frente ao monumento se detem uma missão estrangeira, numa manifestação de respeito e ad-

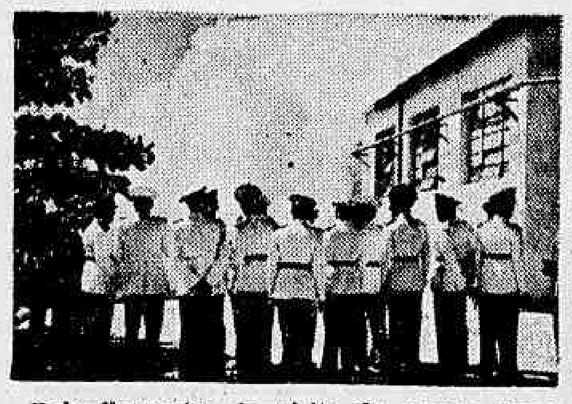

Dois flagrantes da visita da Missão Militar do país irmão ás Fábricas de Bonsucesso e Andaraí

da do tenente-coronel Djalma Dias Ribeiro e do capitão-aviador Almir Policarpo, oficiais postos á sua disposição, visitou o Forte de Copacabana, onde os ilustres visitantes foram recebidos pelo general Sebastião do Rego Barros e pelo tenente-coronel Joaquim Justino Alves Bastos, respectivamente comandantes do Distrito de Defesa de Costa, e daquela praça de guerra, bem como pelos seus oficiais.

Ao chegar ao Forte a comitiva, foram executados os Hinos Nacionais do Uruguai e do Brasil, depois do que a tropa ali formada desfilou em continencia ao inspetor geral do Exército da Republica Oriental.

A seguir, os ilustres soldados da nobre nação irmã, visitaram todas as instalações e dependencias dos Quarteis de Paz e de Guerra, inclusive as fortificações e casamatas, dirigindo-se, em seguida, ao ginasio de desportos, onde foi prestada carinhosa homenagem ao Uruguai com o hasteamento conjunto, no mesmo mastro, das bandeiras brasileira e daquele país amigo, enquanto a banda de musica tocava os hinos nacionais dos dois Estados sul-americanos. Foi o abraço fraternal dos simbolos desses povos tradicionalmente amigos.

teve no Aeroporto Santos Dumont, onde todos os seus membros, acompanhados dos oficiais brasileiros postos á disposição, prestaram expressiva homenagem ao pai da aviação, junto ao monumento recentemente inaugurado.

O general Bergalli foi recebido, ali, em nome do ministro da Aeronautica, pelo brigadeiro Heitor Varady, comandante da 3ª Zona Aérea, a quem foram apresentados em seguida os demais oficiais do país amigo.

O brigadeiro Varady estava acompanhado dos coroneis Carlos Brasil, sub-chefe do Estado Maior da Aeronautica, e Luiz Barreto, chefe do Serviço de Fazenda, dos capitães Rodrigo Graça e Carlos Alberto Lopes e de outros oficiais da F. A. B.

O chefe da missão militar uruguaia colocou á base do monumento, em baixo da figura do Pai da Aviação, uma coroa de flores.

Afastou-se em seguida, perque regressavam de uma visita

miração ao criador do aeroplano e da propria navegação aerea.

EM VISITA AO MINISTRO DA AERONAUTICA

A Missão dirigiu-se ao gabinete do ministro da aeronautica, em visita ao sr. Salgado Filho, sempre acompanhada do embaixador do país vizinho e amigo.

O titular da pasta manteve-se em cordial e demorada palestra com o chefe da missão e com o representante do Uruguai junto ao nosso governo, enquanto os demais oficiais se distribuíam em grupos pela sala em conversa amigavel com os seus colegas brasileiros da FAB.

Foi uma reunião muito expressiva por esse aspecto de cordialidade.

Ao se retirar, o chefe da missão e seus componentes foram levados até o elevador pelo ministro, pelo chefe do seu gabinete e por todos os oficiais que ali servem.

Flagrantes das visitas ao Itamarati, Ministerio da Aeronautica e Forte de Copacabana

percorreram todas as dependencias do estabelecimento, inteirando-se de tudo que observaram. Antes de se retirarem, o coronel Freitas Brandão os obsequiou com café e biscoitos, na sala do comando. Eram precisamente 12 horas quando os membros da Missão se retiraram.

HOMENAGEM AO ALMIRANTE TAMANDARE'

Prestando uma homenagem á Marinha de Guerra do Brasil, ontem á tarde a Missão Militar Uruguaia, tendo á frente o seu chefe, general Marcelino Bergalli, depositou uma "corbeille" de flores na estatua do almirante Marquês de Tamandaré.

Em seguida, ao som dos hinos nacionais das duas Patrias irmãs, a Missão prestou continencia ao grande vulto da nossa Armada.

Representou o ministro da Marinha, na solenidade, tendo agradecido em nome de S. Excia. a significativa homenagem, o almirante Guilherme Riecken, Sub-Chefe do Estado Maior da Armada, que se fazia acompanhar do seu ajudante de ordens.

O sr. Osvaldo Aranha, ministro das Relações Exteriores, recebeu, ontem, no Palacio Itamarati, a visita do general Marcelino Bergalli, inspetor geral do Exército uruguaio, que se fez acompanhar do embaixador Cesar Tutierrez, dos demais membros da Missão Militar ora em visita ao nosso país e dos oficiais brasileiros postos ás suas ordens.

O ministro Osvaldo Aranha encontrava-se em companhia do embaixador Leão Veloso secretario geral do Itamarati, de membros do seu gabinete e de chefes de Serviço do Ministerio das Re-

Finalmente, no Casino dos Oficias, foi servida uma taça de "champagne", quando proferu ligeiras palavras o general Rego Barros, que agradeceu, em nome do Distrito de Defesa de Costa, a honrosa visita.

Tambem, em rapido improviso, o general Bergalli disse da otima impressão que lhe causara a mesma, tendo expressões de gratidão á hospitalidade brasileira.

NA PRAÇA DUQUE DE CAXIAS

Deixando o Forte de Copacabana, o general Marcelino Bergalli e comitiva dirigiram-se ao antigo Largo do Machado, depositando uma coroa de flores ao pé do monumento ao Duque de Caxias, numa expressiva homenagem ao patrono do Exército Brasileiro.

HOMENAGEM A SANTOS DUMONT

A missão militar uruguaia es-

HORA DO BRASIL

Suplemento musical para hoje:

Audição da Fantasia sobre o Hino Nacional Brasileiro de Gottschalk, em arranjo para piano e banda de musica de autoria do tenente Pinto Junior, com o concurso do pianista, Mario Neves e da banda de musica do Corpo de Bombeiros do Distrito Federal.

Como complemento do programa, será apresentada em primeira audição, a canção "A's Armas", musica de Assis Republicano e letra de Arois da Fonseca.

No Centro de Preparação de Oficiais da Reserva do Rio de Janeiro

CANDIDATOS Á ARMA DE CAVALARIA CHAMADOS PARA INSPEÇÃO DE SAUDE

Estão sendo chamados para inspeção de saude nos dias e horas abaixo discriminados, os seguintes candidatos á arma de Cavalaria:

DIA 7 A'S 7 HORAS — Frederico Menezes Filho — Flavio Mendes de Oliveira Castro — Fernando Pimenta Alves — Frederico Hipolito de Medeiros Macedo — Gil Mirili — Geraldo Clovis Curado — Helio Bezerra de Alencar Sabola — Hildeval Benzi — Helius Skiner — Helio da Silva Pereira — Haroldo Ribeiro Moutinho — Ito Barroso Magno — Italivio Coelho — Icaro Braile França — Ismar Alves Rodrigues — Ivo Solano Carneiro da Cunha — Irano de Lima Souto — Jara Cerqueira Montebelo — José Garcia de Freitas — José Eduardo de C. Portela Soares — Jorge Castilho Marcondes — João Antonio Modesto Leal — José Eugenio Evangelista — José Marques Brambila — José Alexandrino Nogueira — José Augusto Duarte Fiães — José Carlos de Macedo Soares Quinteiro — José Mauricio Santos Borges da Fonseca — José Viana Marques Filho — José Otavio Knaack de Souza — Jaime Pogi de Figueiredo Filho — Jorge Gonçalves Ramos — Jario Correia — Jamil João Issa — Julio Pereira de Almeida — Juranci Almeida — Kivan Aguiar de Morais — Luiz Faca — Luiz Lebre Pereira das Neves — Luiz Felipe Pais.

A'S 14 HORAS — Luiz Felipe de Oliveira Figueiredo — Luiz Carlos Barreto de Carvalho — Lamberto Reis de Ataide — Leoni Di Ramos Caiado — Lauro da Silva Simas Filho — Livio Costa — Mauricio Haddock Lobo — Manuel Pereira Magalhães Filho — Mario Gonzaga Costa — Manuel Augusto de Godoi Bezerra — Mario Sebastião de Ataide — Miguel Monteiro de Carvalho — Marcelo Pais Barreto — Moisés Mochcovitch — Moacir Reis — Manuel Fernandes — Moisés Zaltman — Newton Masson Pereira de Andrade — Nicolino Italo Filizola — Niol Aquino Casses — Nelson Joaquim Batista — Normando d'Albuquerque Miranda.

REMATRICULA — Claudio Lourenço Gomes — Edson Martins de Lara — Valter Vicente Savino — Mario Oscar de Carvalho Santana — Moacir Teixeira de Abreu — Flavio Rodrigues Silva — João Coelho Macieira — Raul de Luque de Oliveira — Alberto Soares Moutinho — José Carlos Pereira de Sampaio — Silvio de Carvalho Duarte — José Gomes do Nascimento — Jorge Teixeira Soares — Floriano Peixoto de Oliveira Torres Homem — Alvaro Aderaldo Chaves — Floriano José Ferreira e Silva — Manuel Marcelino de Medeiros — Eduardo Nobrega — Ederbal de Figueiredo — Odilon Pereira da Silva — Valdemar Angelo — João Faria Botelho — Francisco Luiz Fagundes — Amauri Maes Borba — Sergio Artur da Silva Pessoa — José Basto Pais Barreto — André Cavalcanti de Albuquerque Neto — Alcides Modesto Leal — Leonardo Gati — Lauro Lemos Luna.

Diario Carioca

EXPEDIENTE:

Diretoria:

Horacio de Carvalho Junior
Diretor-Presidente

Diretor-Secretario
Danton Jobim

Diretor-Gerente
Henrique de Moura Liberal

TELEFONES:
Direção: 22-3023 — Chefe da Redação e Secretaria: 42-5571 — Redação: 22-1559 — Administração e Gerencia: 42-3085 — Publicidade: 22-3018 — Oficinas: 22-0824 — Gravuras: 23-1785.

NOTA — Os comentarios editoriais deste jornal sobre assuntos internacionais são de responsabilidade de seu diretor dr. Horacio de Carvalho Junior.

ASSINATURAS:
Para o Brasil:
Ano . . . . Cr $ 90,00
Semestre . . Cr $ 50,00
Para o Exterior:
Ano . . . . Cr $ 200,00
Semestre . . Cr $ 130,00

VENDAS AVULSAS:
EM TODO O BRASIL
CR $ 0,40

São cobradores autorizados os srs. J. T. de Carvalho e Antonio Ferreira da Rocha.

Percorre o interior do país a serviço desta folha, o sr. Romualdo Perrota, nosso inspetor.

REPRESENTANTES:
Minas Gerais — Belo Horizonte — Osvaldo N. Massote.

Sucursal em São Paulo: Mario Cordeiro — Rua Xavier de Toledo, 84-1º andar sala 3 — Tel.: 4-0800.

Pernambuco — Recife: Rui Duarte.

Alagoas — Maceió: Paulo Travassos Sarinho.

Baia — Salvador: Virgilio D. Borba Junior.

Publicidade: 22 3018

— PRAÇA — TIRADENTES, 77

Transferencia de Delegados Distritais

O chefe de Policia baixou ontem, portaria, transferindo os delegados, Anesio Frota Aguiar do 4º para o 2º Distrito: José Picorelli, do 6º para o 4º; Humberto Guerreiro de Castro, do 17º para o 6º; Fredegard Martins Ferreira, do 20º para o 17º; Darcy Frois da Cruz, do 12 para o 20º; Atilio de Pila, do 18º para o 12º; Ari Leão da Silva, do 30º para o 18º; Benedito Frozinho de Oliveira Machado, do 27º para o 30º; Edgar Soares Machado, do 25º para o 27º; Afonso Gentil da Silva Morais, do 19º para o 25º; Oton Pilar, do 24º para o 19º; Mario Ferreira de Lucena, do 13º para o 24º; Eunapio Hardmann Castelo Branco, do 2º para o 13º; Francisco de Paula Pinto, do 9º para o 15º; Pericles Machado de Castro, do 22º para o 9º; Aladio Andrade do Amaral, do 16º para o 23º; e Carlos Domicio de Oliveira Toledo, do 15º para o 16º.

Suspenso Provisoriamente a Vigencia de Dispositivos do Estatuto dos Funcionarios da Prefeitura

O prefeito Henrique Dodsworth baixou ontem decreto que recebeu o numero 7.384, suspendendo, enquanto durar o estado de guerra a que se refere o decreto n. 10.358, de 31 de agosto deste ano, a vigencia dos seguintes dispositivos do Estatuto dos Funcionarios Publicos Civis da Prefeitura do Distrito Federal, que é o decreto-lei n. 3.770, de 28 de outubro de 1941: paragrafo 2º do artigo 80; artigo 134; artigo 136; alinea VII do artigo 140; artigo 168; artigo 177; artigo 178; artigo 183; e paragrafo unico do artigo 231. Paragrafo unico — O artigo 153 do referido Estatuto vigorará com a seguinte redação: Quando licenciado para tratamento de saude o funcionario receberá o vencimento e a remuneração, caso a licença se prolongue até seis meses; excedendo este prazo, sofrerá o desconto de um terço, do setimo até o decimo segundo mês, e de dois terços nos doze meses seguintes. O artigo 2º reza o seguinte: Em casos especiais, a juizo dos secretarios gerais ou secretario do prefeito, poderão ser concedidas ferias até 20 dias consecutivos a funcionarios e extranumerarios, respeitados sempre o interesse e a conveniencia do serviço. Paragrafo unico — A autoridade que houver concedido as ferias poderá, a qualquer momento, determinar a sua interrupção e a volta do funcionario ou extranumerario ao serviço. Esse importante decreto entrará em vigor a partir da data da sua publicação em orgão oficial.

COMENTARIO INTERNACIONAL

As Eleições Norte-Americanas

Antonio Bento

APESAR da guerra, as eleições norte-americanas realizaram-se num ambiente de perfeita tranquilidade. A grande novidade para a opinião internacional foi a eleição do sr. Thomas Dewey para governador de Nova York. E' certo que alguns dos grandes jornais nova-iorquinos haviam previsto a vitoria do candidato republicano. Mas, eram previsões e prognósticos, sujeitos a imprevistas mutações. Alem do mais há vinte e dois anos que os republicanos estavam afastados do governo do grande Estado norte-americano, o qual tem sido, a partir de 1932, um dos baluartes eleitorais dos democráticos. Sabe-se, por outro lado, que o sr. Roosevelt desfruta um largo e incontestavel prestigio no Estado de Nova York, cujo eleitorado tanto concorreu para os seus grandes triunfos politicos.

O candidato derrotado, sr. Bennet, já telegrafou ao seu antagonista, felicitando-o pela vitoria e fazendo votos pelo êxito de sua administração. Obedeceu assim á sua tradição democrática da politica norte-americana, tradição de respeito e acatamento á manifestação da vontade popular, expressa através das urnas.

Outros candidatos do Partido Democrático foram derrotados, tendo os republicanos obtido maioria em alguns Estados, nas eleições para governador. Contudo, os democráticos ainda estão em maioria na Camara dos Representantes, garantindo um sólido apoio ao governo do sr. Roosevelt.

Aliás, não se acredita que o resultado do pleito agora realizado possa ter uma influencia decisiva nas eleições de 1944, caso o atual presidente apareça como candidato ao quarto periodo. Já o mesmo não acontece em relação ao problema da escolha do candidato republicano, segundo já se começou a acentuar nos Estados Unidos. De fato, o sr. Thomas Dewey passou a ser um temivel rival do sr. Wendell Willkie, embora este continue ostensivamente a fazer um treino metódico para competir no futuro pleito presidencial. Resta saber se o sr. Wilkie manterá, até o fim de 1943, a boa forma politica em que se encontra. De qualquer modo, o sr. Dewey passará a ser um competidor muito serio, pois o Estado de Nova York constitue, ou antes — vem constituindo uma força decisiva nos ultimos pleitos em disputa da Casa Branca.

* * *

Enfim, qualquer previsão politica feita agora em torno da proxima sucessão do sr. Roosevelt não passa de mera elocubração, tendo em vista que a situação pode mudar dum momento para outro. Deve-se ainda considerar que a guerra é uma caixa de surpresas. E como tambem a politica e o jogo dos partidos estão condicionados á guerra, torna-se obvio que muitas coisas poderão acontecer, susceptiveis de alterarem o curso previsto dos acontecimentos. Por isso mesmo, todos os cálculos feitos presentemente em relação ao futuro pleito presidencial dos Estados Unidos não passam de simples suposições, baseadas ainda em fatos hipotéticos.

O que se deve reconhecer no momento é que o sr. Roosevelt dispõe da maioria na Camara dos Representantes, podendo tornar vitoriosas as medidas legislativas que julgar necessarias ao esforço de guerra contra o Eixo.

Esse é o unico fato concreto decorrente do resultado das eleições agora realizadas nos Estados Unidos.

O Partido Democrata Continuará Com Esmagadora Maioria no Congresso

Foi Um Ato de Confiança a Roosevelt, Diz a Imprensa de Washington — Os Resultados das Eleições Americanas

WASHINGTON, 4 (U. P.) — Os resultados praticamente completos das eleições gerais de ontem indicam que o Partido Republicano conseguiu boas vantagens a expensas dos democratas, em todas as frentes politicas de importancia; mas, em compensação, o Partido Democrata continuará tendo esmagadora maioria na Camara dos Representantes e no Senado.

Embora os resultados não afetem a orientação geral do esforço belico, os observadores julgam que os comicios acusam uma tendencia contraria ao atual governo.

O ex-presidente Herbert Hoover, republicano, comentando a situação, declarou: "Os inimigos dos Estados Unidos não podem encontrar nesses comicios motivos de regozijo". Acrescentou o sr. Hoover que o programa de cada candidato foi o energico e eficiente desenvolvimento da guerra.

"Os que, em outras partes — declarou — creem na Liberdade, cobrarão certeza, com essa demonstração, de que a liberdade pode manter suas instituições protetoras mesmo durante uma guerra desesperada".

O "New York Tribune", de tradição republicana, interpreta as eleições como "uma acentuada inclinação para o Partido Republicano". O "New York Times" noticia o escrutinio com o seguinte titulo: "Decisiva vitoria republicana".

Embora seja inequivoca a tendencia contraria ao governo, os resultados estão muito longe de constituir uma vitoria esmagadora dos republicanos.

Assinala-se, alem disso, que constitue um fato normal o terreno perdido por um partido majoritario em eleições que não são presidenciais.

O aspecto mais saliente dos comicios foi a surpreendente e decisiva vitoria do candidato republicano Thomas Dewey, sobre o democrata Bennett, na disputa do governo do Estado de Nova York.

Os que estão familiarizados com os bastidores politicos julgam que a derrota de Bennett significará o eclipse politico de James A. Farley, presidente do Comitê Democrata do Estado de Nova York, pois, contra a opinião do presidente Roosevelt, elegeu e apoiou Bennett nas eleições de ontem.

Relembra-se, a proposito, que Dewey será o primeiro governador republicano de Nova York desde 1920, quando Nathan L. Miller venceu Alfred E. Smith.

Os ultimos resultados do escrutinio, ainda incompletos, indicam que os republicanos já conquistaram vinte e sete cadeiras na Camara dos Representantes, parecendo que esse numero se elevará a quarenta novas cadeiras.

No Senado, os republicanos obtiveram tres cadeiras, prevendo-se que conquistem cinco.

Com referencia aos comicios para o cargo de governador, parece que os republicanos ganharam, liquidamente, em Michigan e Connecticut, perdendo em Wisconsin.

Algumas personalidades contrarias ao governo do presidente Roosevelt voltaram a ocupar cadeiras ou chefias de governo, ou estão ganhando em suas respectivas zonas.

O deputado republicano por Nova York, sr. Hamilton Fish, a quem se pode considerar como o adversario mais veemente do "New Deal", foi reeleito.

Triunfou tambem o senador por Illinois, sr. Wayland Brooks, que foi censurado pela sua atitude de obstrução ao esforço belico. Do mesmo modo, em Illinois, está ganhando o deputado republicano Stephen Day, que sempre criticou a politica de guerra do atual governo.

Em Greenwich, Estado de Connecticut, triunfou a candidata republicana a deputado Clare Boothe Luce.

A vitoria do sr. Thomas Dewey coloca-o á frente dos demais republicanos como candidato a presidente da Republica nas eleições de 1944.

ELEITOS 15 REPUBLICANOS PARA O SENADO

NOVA YORK, 4 (R.) — Os ultimos resultados das eleições para o Senado revelam que foram eleitos até agora 15 republicanos para a Camara Alta, contra 13 democratas. Esperam-se ainda os resultados referentes a seis cadeiras.

OS ULTIMOS RESULTADOS

NOVA YORK, 4 (R.) — O ultimo balanço dos partidos politicos na Camara dos Representantes oferece o seguinte resultado: Democratas 191. Republicanos 177, faltando ainda por re conhecer o destino de 64 cadeiras.

A SIGNIFICAÇÃO DO RESULTADO DO PLEITO

WASHINGTON, 4 (De Kenneth Stonehouse, da Reuters) — As ultimas informações de hoje mostram que os republicanos obtiveram, tanto na Camara como no Senado, ganhos que igualam ou excedem as esperanças de seus mais ardentes partidarios, nesta primeira eleição da guerra. Em muitos casos, as vitorias foram obtidas em prejuizo dos membros do Congresso que são firmes partidarios do "New Deal". Os observadores estrangeiros podem estar inclinados a interpretar os resultados como desfavoraveis á administração atual, ou como sinal de que a politica de guerra dos Estados Unidos está enfraquecendo.

Todavia, é geralmente admitido aqui que nada poderia, mais do que isso, estar longe da verdade. Esta votação não significa protesto contra a guerra, ou qualquer diminuição da determinação dos norte-americanos para acumular sua força á dos aliados e esmagar as potencias do Eixo.

E' digno de se levar em conta que dois destacados republicanos, isolacionistas antes de Pearl Harbour, isto é, o representante Fish e o senador Brooks, apenas foram reeleitos por escassa margem de votos. Se os votantes fossem adversarios da guerra como tal — como o frisa o "Evening Star" — estes candidatos não teriam obtido tão pouca vantagem. Na medida em que a guerra afetou as eleições, os votos foram, sem duvida, um forte protesto contra alguns aspectos porque é organizada pelo partido que marcha no poder. O mencionado jornal escreve que as "pessoas modestas" que têm seus filhos na guerra e que já sentiram os primeiros inconvenientes da economia de guerra, estão exasperadas pela negativa da administração a encarar a guerra com o mesmo duro realismo que ela pede ao povo.

"Não ha duvida de que a administração pode atribuir muitos dos votos contrarios ao fato de haver insistido na politica da semana de 40 horas, e ao fracasso na solução das greves nas industrias de guerra, assim como aos expedientes de protelação nas decisões vitais da conduta da guerra.

Prossegue a Ofensiva da Raf Contra a Alemanha e o Mar do Norte

DERRUBADO UM "JUNKERS-88"

LONDRES, 4 (Reuters) — A ofensiva contra objetivos industriais na Alemanha e territorios ocupados, tem sido intensificada nas tres ultimas semanas, embora não se tenham informações de raides noturnos durante o mesmo periodo, tendo sido o ultimo realizado a 15 de outubro, quando a Rhenania foi atacada, — escreve o redator aeronautico da Reuters.

Aparelhos "Lancaster", "Stirlings", "Mosquitos", "Bostons", "Mustangs" e aparelhos do comando de caças, realizaram ataques contra o Eixo, inclusive o territorio italiano, durante 15 dias, enquanto que no espaço dos ultimos vinte dias, 7 foram realizados contra objetivos situados na Alemanha. Alem disso os "Spitfires" tem estado sempre em atividade, varrendo as comunicações e instalações do inimigo, na França e nos Paises Baixos. Muitas locomotivas foram atingidas por ocasião destes ataques.

SOBRE O MAR DO NORTE

LONDRES, 4 (Reuters) — Informa-se que os caças da "Royal Air Force" destruiram um avião "Junkers-88" sobre o Mar do Norte, no decorrer da manhã de hoje.

A Reação na Croacia

DESFECHADA UMA GUERRA MARITIMA NA COSTA DA DALMACIA CONTRA A NAVEGAÇÃO ITALIANA

LONDRES, 4 (R.) — Os croatas estão desfechando atualmente uma intensa guerra maritima contra os italianos, de acordo com informações recem-chegadas aos circulos iugoslavos de Londres. Em setembro, os marujos croatas afundaram dois cargueiros italianos, que transportavam tropas e suprimentos, e aprisionaram a maior parte dos tripulantes e passageiros dos mesmos.

1.948

A Publicação da Nota Americana e a Sua Repercussão no Chile

Declarações do Ministro do Interior Chileno

SANTIAGO DO CHILE, 4 (U. P.) — Os circulos oficiais chilenos ficaram desgostosos com a publicação da nota norte-americana de 30 de junho, pelo Comité de Defesa Politica do Continente, no momento em que o embaixador Bowers visitava o presidente Juan Antonio Rios para reiterar o convite do presidente Roosevelt para que visite os Estados Unidos.

A reação oficial foi manifestada pelo proprio ministro do Interior, dr. Raul Morales, que expressou: "A noticia de sua publicação é algo desagradavel, pois a julgo inconveniente para os interesses da defesa continental, por motivo dos antecedentes que encerra. A referida publicação vem dificultar agora as diligencias que nossos serviços de investigações estão realizando com todo acerto e discreção, por autorização expressa do presidente da Republica. Não conheço o texto das informações que o Comité resolveu publicar, porem pela noticia da United Press vejo que grande parte delas coincide precisamente com os fatos investigados pelo governo chileno e postos sob o julgamento da justiça do país. Desejo estabelecer categoricamente que o governo do Chile está investigando com empenho e imediatamente toda a denuncia chegada a seu conhecimento em relação ás atividades contrarias á clara politica estabelecida pelo presidente da Republica, de que nem o territorio nem as aguas jurisdicionais chilenas poderão servir a ações contrarias a um país americano ou á solidariedade continental.

Deve-se acrescentar que foram presos por ordem do ministro e da Corte de Apelações de Valparaiso varios individuos, e que o governo por sua vez deu ordem de prisão e expulsão do país de outros estrangeiros que estão complicados. Se estes não forem aceitos pelos países vizinhos, serão mandados para um ponto determinado do territorio chileno.

Estou procedendo á repressão com a maxima energia de toda classe de atividades ilicitas, por disposição expressa do sr. presidente, e me cabe apenas acrescentar que nada e ninguem me fará variar a linha de conduta, porem lamento que se reproduzam fatos insolitos como a publicação do Comité de Montevidéu, que, na realidade, veio perturbar o curso da politica seguida por seu Ministerio".

Por sua vez, o ministro das Relações Exteriores, sr. Barros Jarpa, expressou por escrito seu desacordo com o procedimento adotado pelo Comité de Montevidéu. A declaração que fez á imprensa assinala que no mesmo dia 30 de junho entregou ao ministro do Interior, dr. Morales, o informe sobre atividades totalitarias que lhe dera o embaixador Bowers. Indicou mais adeante que tendo em conta a competencia e o trabalho do dr. Morales, acreditou que este havia achado motivos para adotar medidas contra as pessoas mencionadas no documento. Essa crença se fortaleceu deante do fato de que o dr. Morales não mencionou o referido memorando, quando compareceu perante a comissão anti-nazista de deputados no dia 13 de agosto e do Senado no dia 8 de setembro.

Intimação aos Suditos Eixistas Residentes Em Goiania

GOIANIA, 4 (A. N.) — Cumprindo ordens do chefe de Policia do Estado, a Delegacia Auxiliar acaba de baixar edital, intimando todos os estrangeiros suditos do Eixo a apresentarem, no prazo de oito dias, uma relação completa dos automoveis ou caminhões, radios, bicicletas, motocicletas, armas e munições que possuirem, por terem perdido sua disponibilidade. Os citados bens serão apreendidos e depositados em Juizo, por se tratar de medida de interesse nacional.

Partem de Londres, os Jornalistas Brasileiros

LONDRES, 4 (U.P.) — Partiram hoje para seus respectivos países os jornalistas brasileiros que vieram a convite do governo britanico e o deputado peruano Delboy.

A Guerra Nos Mares

PARTIDO AO MEIO NO ATLANTICO AINDA NAVEGOU MAIS DE MIL MILHAS

LONDRES, 4 (R.) — A metade de um navio de 6 000 toneladas, partido em dois por um torpedo e rebocado por mais de 1.000 milhas através do Atlantico agitado, está novamente em serviço. Este navio — um petroleiro — foi atacado pelos submarinos, tendo um torpedo arrancado a popa. Como a proa continuasse a flutuar, dois rebocadores da Marinha rebocaram durante dez dias a metade do navio abandonado até entrar com o precioso carregamento de gasolina de aviação num porto do norte.

Então começou a perigosa tarefa de o descarregar. A unica bomba existente a bordo da metade do navio funcionava. Outro petroleiro foi encostado, de fogos apagados, afim de reduzir o perigo de explosão, e a operação de descarga, controlada por bombas de vapor em terra, começou.

Quando o carregamento foi transferido sem inconvenientes, quimicos providos de mascaras antigas examinaram o casco e limparam os vapores de petroleo. Os engenheiros navais que inspecionaram o meio navio decidiram a construção completa de nova popa. O trabalho está agora completamente terminado e o navio voltou ao serviço.

A SITUAÇÃO DO EXTREMO ORIENTE

Desembarcaram Mais Tropas Norte-Americanas Em Guadalcanal

Espera-se Uma Ofensiva do General Wavell Na Birmania

WASHINGTON, 4 (U. P.) — Urgente — O Departamento da Marinha comunica que desembarcaram mais tropas norte-americanas em Guadalcanal, e que, no domingo e segunda-feira, os soldados norte-americanos continuaram avançando para oeste da ilha, tendo apreendido vinte metralhadoras e duas pequenas peças de artilharia.

Espera-se uma ofensiva?

LONDRES, 4 (U. P.) — A radio emissora de Paris controlada pelos alemães anunciou hoje que, segundo despachos recebidos da Birmania, cessaram as chuvas nessa região, esperando-se que o general sir Archibald Wavell lançará uma ofensiva contra aquele país.

Luta-se pela posse de Henderson

HONOLULU, 4 (U. P.) — As forças americanas e japonesas em Guadalcanal parecem realizar novas manobras, procurando conquistar posições para a batalha pela posse do importante aerodromo de Henderson Field e as unidades navais dos Estados Unidos preparam-se para fazer frente á fortissima esquadra inimiga, que já repeliram em 26 de outubro.

As unidades japonesas que regressaram a suas bases depois desse combate, reiniciarão a luta, segundo se acredita, logo que se encontrem em condições de faze-lo. Não se considera possivel que o inimigo abandone Guadalcanal simplesmente porque sofreram avarias dez de seus porta-aviões, um couraçado e quatro cruzadores. O fato de que os nipões decidissem retirar-se da luta por causa dessas avarias não obstante terem afundado um porta-aviões norte-americano, indica a amplidão de seus planos ofensivos, cuja realização exige o emprego de todas as forças possiveis, provavelmente para atacar, alem de Guadalcanal, outras bases da União, como as Novas Hebridas e as ilhas Fiji.

As tropas norte-americanas em Guadalcanal depois de receberem reforços estendem para o oeste a estreita faixa de terra que dominam. Os nipões por sua parte desembarcaram unidades a leste de Henderson Filld e têm o proposito de coordenar suas operações com outras forças estacionadas ao sul e a oeste desse campo, afim de cercar a zona dominada pelos norte-americanos.

Mais Cem Mil Homens e Mulheres na Defesa Civil da Inglaterra

A AÇÃO DA "BRIGADA DE CHOQUE"

LONDRES, 4 (U. P.) — O ministro do Interior, sr. Herbert Morrison, comunicou que, dentro em breve, pouco mais de cem mil homens e mulheres entrarão para os diversos serviços da defesa civil, e avisou que, para o mesmo fim, serão chamadas muitas outras pessoas que, atualmente, não dedicam pelo menos quarenta e oito horas por mês á defesa civil, bem como outras que haviam sido isentas desse serviço.

AÇÃO DA BRIGADA DE CHOQUE"

LONDRES, 4 (De Neil Kennedy, da Reuters) — Centenas de "brigadas de choque" dirigem nesta semana o grande impulso dado á produção nas fabricas, estaleiros e minas de carvão.

As administrações, homens, mulheres e rapazes estão cooperando, num esforço determinado, nas fabricas do governo e nas particulares para ultrapassar todos os recordes anteriores de produção.

As "brigadas de choque" adotaram nomes especiais: "Brigada Churchill", "Vingadores de Dunquerque" e muitos outros. Geniais metodos para acelerar a produção foram postos em pratica. Em algumas fabricas, bandeiras e diversos premios serão distribuidos entre as oficinas e grupos de operarios que venham á cabeça da lista, e, noutras está sendo introduzido um sistema baseado no modelo militar. Diagramas da produção são exibidos nas paredes das fabricas.

Numa fabrica, o cartaz da produção adotou o motivo de uma corrida de cavalos. Os joqueis e os cavalos representam as diversas equipes operarias da fabrica. Esta semana, a do maximo esforço, representa o ponto mais elevado da produção. O sistema de "brigadas de choque" é considerado como muito eficiente. "Os vingadores de Malta", por exemplo, obtiveram exito notavel num estaleiro escocês, onde ultrapassaram todos os recordes de batimento de rebites.

Nos distritos carboniferos, a semana da produção coincide com o regresso de 3.000 delegados, que ouviram discursos do primeiro ministro e do general Smuts, no fim de semana. Agora estão sendo organizadas reuniões locais em todas as minas, afim de que os delegados ponham em conhecimento dos mineiros os fatos e dados que o sr. Churchill pôs diante deles, para que fosse aumentada a produção carbonifera. A decisão local de sete mil mineiros, em sete pequenos distritos mineiros escoceses, no sentido de trabalharem 12 dias, em vez de onze, por quinzena, como processo para aumentar a produção, fornece-nos uma indicação do espirito em que seguramente os mineiros responderão ao apelo que lhes foi feito.

Descoberto Um Substituto Para o "Oleo Diesel"

SALVADOR, 4 (A. N.) — O industrial Jaime José P. Osorio Pimentel acaba de comunicar ao Interventor Landulfo Alves que realizou, na cidade de Itaparica, varias experiencias com oleo de dendê, o qual misturado ao querozene, na base de 50 % substitue perfeitamente o oleo Diesel.

Contida no Caucaso a Coluna Alemã Que Avançava Para Grozny

RECHAÇADO PELOS RUSSOS UM FURIOSO ATAQUE INIMIGO EM STALINGRADO — CONTINUA ABRINDO PASSAGEM EM DIREÇÃO A FORTALEZA O EXERCITO DE TIMOSHENKO

MOSCOU, 4 (U. P.) — Os defensores de Stalingrado rechaçaram mais um vigoroso ataque inimigo no bairro industrial do norte da cidade, empreendido pelo menos por três mil homens e apoiado por massas de tanques e aviões.

Quanto ao Caucaso, os despachos recebidos daquela região revelam que foi contida pelo terrivel fogo da artilharia russa a coluna alemã que avançava em direção ás jazidas petroliferas de Grozny. Os despachos militares deixam entrever que talvez o inimigo esteja realizando o ultimo e desesperado esforço para conseguir uma decisão, antes que o inverno, com o frio e a neve, paralize as operações.

Em Stalingrado e no Caucaso, que são as duas frentes de maior importancia no momento, os nazistas estão empregando tropas e materiais em abundancia, sem dar atenção ás enormes perdas que sofrem, calculadas em dois mil homens por dia.

Na frente de Stalingrado, as operações cobraram nova intensidade durante a noite de ontem. Ondas de tropas da infantaria inimiga protegidas por massas de tanques, se lançaram contra as posições russas por três estreitos setores do suburbio setentrional formado pelas fabricas e terrenos adjacentes.

Apesar da prodigalidade com que os nazistas empregaram seus soldados e equipamentos, não puderam eles reconquistar nenhuma das posições que perderam durante a ultima contra-ofensiva russa.

Para cobrir as baixas, os invasores lançaram novas reservas e intensificaram seus bombardeios aereos. Em uma zona do bairro industrial, os defensores russos, depois de rechaçar seis ataques de infantaria e tanques, desfecharam uma contra-ofensiva, ocuparam varios pontos fortificados e se apoderaram de abundantes presa.

O exército de auxilio do marechal Timoschenko continua abrindo passagem em direção á cidade, avançando de noroeste, e ampliou a cunha introduzida no flanco alemão, capturando varias posições fortificadas.

A artilharia e aviação alemã desfecharam violentos golpes contra as travessias do rio Volga, onde, a coberto da noite, os russos enviam, continuamente, reforços para a guarnição de Stalingrado. No periodo de dez dias, os nazistas dispararam mais de cinco mil granadas e colocaram, por meio de aviões, cerca de cinco mil minas; mas as travessias continuam a ser realizadas pelas forças russas.

Os sapadores e estivadores, trabalhando durante a noite, á luz dos incendios da cidade, transportam munições e abastecimentos para a guarnição, empregando barcaças, caça-minas, canhoneiras e botes a remo, apesar do terrivel fogo do inimigo. Um grupo de sapadores realizou arrojada incursão aos suburbios setentrionais para facilitar a remessa de tropas de assalto, atraindo sobre si consideraveis forças inimigas com o que se logrou aliviar a pressão nazista no bairro industrial.

Parece que o inimigo está resolvido a conseguir uma vitoria importante antes do 25º aniversario da revolução, mas por sua vez, os russos estão determinados a resistir a qualquer custo.

São escassas as noticias recebidas sobre a situação a sudoeste de Nalchik onde cerca de setenta mil invasores, fortemente apoiados por aviões e tanques, procuram avançar para Ordhnikidze e para as jazidas petroliferas de Grozny.

Depois de quase uma semana de lenta retirada diante de forças numericamente superiores, os russos estabeleceram novas linhas de defesa e paralizaram o avanço inimigo.

O boletim irradiado pela emissora local, ao meio-dia de hoje, diz que os alemães não conquistaram um só palmo de terreno nas ultimas vinte e quatro horas. Em certa oportunidade, combateu-se durante onze horas consecutivas; porem os nazistas não puderam avançar apesar do cerrado fogo da Luftwaffe contra as linhas russas.

Despachos militares informam que, durante a batalha pela posse de Nalchik, os russos se mantiveram nos suburbios meridionais da cidade quatro dias, não obstante os inumeros ataques do invasor. Um destacamento russo abriu passagem, durante a noite, através das linhas alemãs, e chegou ao centro da cidade, onde matou varios artilheiros que se achavam junto de suas peças.

O inimigo enviou reforços para o setor a noroeste de Tuapse, onde operam suas tropas de alpinistas que contra-atacaram com vigor, porem não conseguiram desalojar os russos das posições que estes haviam reconquistado.

RECUAM EM VARIOS PONTOS

MOSCOU, 4 (Por Harold King, da Reuters) — Um ataque de "ariete" desfechado ontem pelos alemães, contra a area industrial de Stalingrado — o quarto, desde o dia 15 de outubro — fracassou por completo, deixando o inimigo de efetuar qualquer progresso, sendo, pelo contrario, obrigado a recuar em varios pontos, não obstante o sacrificio de milhares de vidas.

O ataque, como de costume, foi precedido por um assalto aereo massiço, de "esmagamento" e, as forças empregadas pelo inimigo ascendiam a cerca de quatro divisões, entre as quais uma da Prussia e outra da Saxonia, que chegaram á região de Stalingrado nos ultimos dias de outubro.

Uma operação de desembarque dos russos, levada a efeito no rio acima de Stalingrado, durante a noite, colheu os alemães de surpresa, e facilitou muito a situação dos defensores da praça-forte do Volga, atraindo consideraveis forças do Eixo.

A chave da defesa de Stalingrado continua a ser ainda a travessia do rio. Batalhões especiais de pontoneiros, compostos na sua maior parte de barqueiros da região de Yaroslav, a 500 milhas mais acima no Volga, tendo passado quase que a vida inteira ás margens do rio, trabalham noite após noite, sob intenso fogo, para manter as pontes e as suas cabeceiras.

Nestas ultimas tres semanas, foram lançadas pelo menos 13 mil granadas de artilharia e bombas aereas sobre as formações de pontoneiros, mas, estes continuam na sua tarefa vital, sem esmorecimento. Quando o dia surge, enormes barcaças, lanchas e traineiras desaparecem como por encanto e os batalhões de pontoneiros recolhem-se ao sub-solo para descansar. O canhoneio e os bombardeios aereos prosseguem sem interrupção, mas, até ao cair da noite o rio permanece deserto.

As forças russas na frente Nalchik-Mozdok acham-se ainda em situação dificil, devido á pobreza das suas linhas de comunicações. Sem duvida alguma, os alemães estão dispostos a limpar todos os vales maiores, e principais bastiões e ferrovias que conduzem para o sul e sueste, das suas posições em Mozdok, antes de reiniciar a sua marcha na direção dos campos petroliferos de Grozny. Atualmente, o seu golpe principal dirige-se para Ordzonikidzé.

O terreno que se lhes antepara é acidentado, mas não ha elevações com altitude suficientemente para produzir camadas de neve, mais ou menos profundas, ou criar condições para a luta de montanha. Entre as forças russas que guarnecem essa área ha inumeros efetivos siberianos, que são grandemente temidos pelos alemães.

Essas tropas manejam os trens blindados, que nos ultimos dois meses efetuaram cerca de 1.500 incursões.

Embora a "Luftwaffe" efetue frequentes incursões contra as cidades, vilas e aldeias da Republica Kalmueck, que se estende entre Stalingrado e as fazendas coletivas de Grozny, nas proximidades da frente de batalha, já foram completadas com exitos as semeaduras de outono, e as colheitas de algodão nas terras proximas do mar Caspio.

Aplicando habilmente a tatica de pinças, o comando russo tem aumentado a sua pressão a nordeste do porto de Tuapse, no Mar Negro, varrendo um grupo alemão após outro.

Os alemães têm procurado replicar com uma serie de contra-ataques nas montanhas das regiões vizinhas, e destinados a desviar parte das forças russas, mas todas essas investidas têm sido rechaçadas com exito. Tão pouco o afluxo constante de reforços tem auxiliado o comando alemão a deter o assalto russo, embora os alemães, á medida que se retiram, vão defendendo todas as posições, na medida do possivel.

Os russos, que têm capturado numerosos estabelecimentos e elevações, no decurso do seu avanço, estão cuidadosamente fortificando todo o terreno ganho, em face de frequentes contra-ataques alemães, com o apoio da "Luftwaffe".

No dia de hoje, um audacioso desembarque noturno na margem do Volga, acima da parte norte de Stalingrado, por um divisão de fuzileiros russos, veio aliviar a situação na area fabril, onde têm-se travado furiosos combates, no decorrer destas ultimas 48 horas. Desembarcaram sob a proteção das trevas, de "cutters" procedentes da margem esquerda, a unidade russa efetuou um ataque contra o flanco alemão tomando o inimigo de completa surpresa, e forçando-o a desviar forças consideraveis.

A suleste de Nalchik desencadeou-se um furioso combate durante o qual foram lançadas em ação poderosas forças alemãs e rumenas, apoiadas por tanques. Entretanto, os nazistas e os seus vassalos não efetuaram progresso algum. Metralhadores russos penetraram durante a noite no centro de Nalchik, que se achava em chamas e mataram as guarnições de duas baterias, e puseram regressando a salvo para as suas posições.

MAIS UM FRACASSO ALEMÃO

MOSCOU, 4 (Reuters) — As ultimas mensagens da frente anunciam que os alemães fracassaram em suas tentativas de conquistar um ponto de passagem do Volga. Não obstante os violentos ataques aereos alemães os fuzileiros navais russos mantiveram todas as suas posições.

A sudoeste de Nalchik todos os ataques alemães foram repelidos, enquanto na area de Tuapse as forças russas estão ganhando terreno.

O COMUNICADO RUSSO DA MEIA-NOITE

MOSCOU, 4 (Reuters) — O comunicado russo da meia-noite informa:

"No decurso do dia 4 de novembro as nossas tropas travaram combates com o inimigo na area de Stalingrado, a noroeste de Tuapse e no suleste de Nalchik. Não se registraram modificações materiais importantes nas outras frentes.

Na area de Stalingrado as nossas tropas sustentaram lutas extremamente violentas. Os ataques lançados pela infantaria inimiga em varios setores e apoiados por numerosos tanques, foram repelidos. As tropas nazistas experimentaram perdas pesadas. Foram mortos mais de 1000 inimigos entre soldados e oficiais. As nossas forças destruiram oito tanques, dez caminhões, dois canhões, trinta e quatro metralhadoras, varios morteiros e um deposito de munições.

Na região noroeste de Stalingrado as nossas tropas travaram alguns encontros locais com o inimigo. Um grupo de escoteiros russos que conseguiram penetrar até a retaguarda nazista, matou sessenta alemães e destruiram tres depositos de munições. Num setor as tropas russas capturaram cinco fortins. A nossa artilharia destruiu nove posições fortificadas e matou setenta alemães. Sete aviões inimigos foram derrubados

Na região situada a suleste de Nalchik, as tropas russas travaram violentos combates com a infantaria e os tanques nazistas. Num dos setores uma das nossas unidades repeliu um ataque alemão.

No decurso desse encontro, foram mortos trezentos e cincoenta alemães e foram destruidos sete tanques inimigos. Em outro setor, as nossas tropas que, apesar da sua inferioridade numerica, repeliram as forças inimigas, destruiram dezesseis tanques e danificaram grandemente dezessete maquinas nazistas".

"No noroeste de Tuapse as tropas russas que levaram a efeito varias operações ativas conseguiram capturar diversos pontos de resistencia.

Na região este de Novorossisk um grupo de escoteiros russos penetrou até a retaguarda germanica e realizou um "raid" contra o quartel-general. Os guerrilheiros infligiram pesadas perdas ás forças inimigas que ocupam os distritos situados a noroeste do Caucaso".

Diario Carioca

RIO DE JANEIRO, QUINTA-FEIRA, 5 DE NOVEMBRO DE 1942

A nossa opinião

A GLORIA DO MESTRE

A vocação da liberdade é o maior instinto do homem. Podem aparecer no mundo tiranos e ditadores, com o objetivo de escravizar e massacrar a humanidade. Mas, a luta pela liberdade há de ser sempre o seu terror e o seu panico. Os grandes espiritos, os genios iluminados que vêm vivendo, através das idades, pregando o ideal supremo, deixaram seus nomes perpetuados no coração dos povos e na gratidão imortal das gerações que vão passando. E' que o amor á liberdade é a mais rica e a mais bela credencial com que um homem publico pode se apresentar deante do julgamento dos seus compatriotas, seja qual for o tamanho dos seus erros. Aquela virtude fundamental o absolve de todos eles.

* * *

A hora que estamos atravessando é a mais amarga que já suportamos. Porque é justamente o da luta universal da liberdade contra os seus algozes.

E', justamente, a hora tremenda em que todas as conciencias livres da terra, á sombra da bandeira das mais altas reivindicações sociais e politicas, se batem contra as forças diabólicas do mal que os paises de governo ditatorial soltaram sobre o mundo.

O Brasil se enfileirou a estas conciencias. E' uma das nações que batalham pela liberdade. Portanto, hora oportuna para evocarmos a memoria de Rui Barbosa, no dia comemorativo do seu nascimento.

* * *

Há na vida luminosa desse grande cidadão um traço fundamental e definitivo: a sua atitude permanente, vigilante, intrépida, de guardião de todas as liberdades. Quer das liberdades politicas do seu país, quer das liberdades humanas, a sua voz foi sempre a grande advogada. Jamais essa voz se calou onde houvesse um direito a defender Foi assim na Abolição, foi assim na campanha da federação que o levou á Republica. Foi assim no Governo Provisorio salvando a vida de militares que Deodoro mandara fuzilar. Foi assim no Governo Floriano requerendo "habeas-corpus" para civis e militares condenados ao desterro. Foi assim na sua campanha memoravel na questão do estado de sitio. Foi assim em Haia, enfrentando bravamente a arrogancia do Imperio Germanico, desfraldando o principio da igualdade das nações. Foi assim no governo Hermes da Fonseca, vergastando a opressão das liberdades publicas. Foi assim em Buenos Aires, fixando os rumos do dever dos neutros, em face da pirataria alemã. Toda a sua existencia se alicerçou na grandeza desse postulado imortal: direito, justiça, liberdade.

* * *

Estamos hoje em frente a mais um panorama bárbaro desenhado pela baioneta e pelos canhões germanicos. Mais um panorama sinistro que só mesmo o genio selvagem dos teutos seria capaz de apresentar á contemplação da Historia no seculo XX. Faltou ao Brasil, sem duvida, nesse transe amargurado a voz de Rui Barbosa. Mas, ficou-nos o seu exemplo magnifico. Ficaram-nos as suas lições memoraveis, que haveremos de seguir como soldados da democracia e da liberdade. Rui é, neste momento, um nume tutelar da nacionalidade. Temo-lo junto a nós Temos o seu espirito glorioso e imortal a nos animar e nos guiar através dos tropeços deste drama universal.

Se é verdade o conceito dos positivistas, de que os vivos são sempre, e cada vez mais, governados pelos mortos, nós estamos sendo, de fato, orientados pelo nosso grande compatriota. Revivemos os dias da guerra passada. Como naquela epoca, fomos afrontados e desrespeitados pela Alemanha; como naquela epoca, nos aliamos aos inimigos do Reich. A historia se repete.

No dia de hoje, portanto, evoquemos o nome de Rui Barbosa que é, queiram ou não queiram, os iconoclastas impenitentes, a figura solar que vai guiando os nossos destinos, com os exemplos radiosos que nos legou.

ENSINO E CIENCIA

MAURICIO DE MEDEIROS

DISCURSANDO, há dias, perante os diplomados pela Escola Técnica do Exército, o presidente Getulio Vargas teve ocasião de exaltar o papel civilizador da Ciencia e exprobar os pessimistas que acusam de excessivamente materialista a formação espiritual dos tempos modernos, voltando-se para um passado que nada mais pode representar nessa formação senão um ponto de partida e nunca um objetivo. Se não foram estas as palavras do presidente este foi, em sintese, o seu conceito. Rejubilei-me ao lê-lo, porque estou farto de ler coisas opostas. Muitos moços, mal começam a poder opinar em publico, botam uma sobrecasaca mental, ataviam-se á moda do século XVIII e desabam a falar mal da Ciencia, do Progresso, da vida moderna por demais "materialista", eufemismo com que procuram, mas não ousam exprimir o qualificativo de "comunista"... Quando alguem pleiteia que se poupe a inteligencia dos jovens que procuram instruir-se ministrando-se-lhes menos cultura clássica e mais cultura cientifica, o apodo não tarda: — "comunista". Quando se mostra a perfeita inutilidade das horas passadas a estudar um latim morto e sem emprego na vida moderna, lá volta a acusação: — "comunista". Quando se diz que a vida moderna intensa exige do homem um conhecimento perfeito na Natureza e que nos tempos da maquina nenhum progresso real pode ser feito sem o conhecimento elementar das ciencias que a impulsionam, não há duvida: "comunista".

Eu gostaria de ver a cara desses criticos tendenciosos e conhecer da classificação com que eles receberam o elogio que o presidente fez da Ciencia... Será igual á de nós outros que, a respeito, pensamos da mesma forma?

O mal do ensino secundario não está na parte exigua que nela se reserva ao ensino da ciencia, porque a verdade é que, excetuados em todo o Brasil uns cinco ou seis bons colegios, o tempo reservado ao ensino de uma disciplina, seja ela do grupo das ciencias ou das letras tem uma expressão puramente vazia. Se se trata de colegio privado, o espirito comercial domina tudo. O aluno pouco se incomoda de estudar seja o que for, porque sabe que será aprovado de qual quer maneira. Se se trata de ensino oficial, a burocracia invade o terreno, quer na obtenção dos meios de ensino, quer na assiduidade dos professores. Há dias conversei com alguns estudantes do Curso Complementar de um colegio oficial que já foi o colegio tipo, na lei, na fama e na realidade. Esses rapazes vinham do extinto Colegio Universitario, fechado apenas começava a dar bons frutos. Disseram-me os rapazes que os professores são ótimos. Apenas, uns foram convocado ao serviço militar e ainda não foram substituidos. Outros, magnificos, quando aparecem, lá não vão há três meses... Os programas são lindos e empolgantes. Mas na realidade prática deles não chega a ser ensinada a metade. E no entanto no exame vestibular os pontos são formulados sobre o programa integral.

Nisso é que está o mal. Programas lindos, de pura fachada, mais nunca ensinados, só se vêem para que os passadistas — os „profetas lacrimosos" na feliz definição que lhes deu o presidente Vargas — venham chorar por mais horas para as meditações sobre Horacio, Virgilio ou Cicero, porque nestas não há como medir com exatidão a extensão do ensino realmente dado. Quanto ao resultado util de tal ensino, reduz-se a zero, pois ainda não encontrei um menino saido perfeito do curso secundario "humanistico", capaz de traduzir á primeira vista uma simples fábula de Phedro...

TÓPICOS

A DERROTA DE ROMMEL

O EXERCITO britanico está castigando duramente as tropas nazi-fascistas no Egito. A vingança é inexoravel. Os primeiros dados oficiais ontem divulgados são impressionantes. Seiscentos aviões destruidos no ar e em terra, apreendidos 270 canhões e 260 tanques, afundadas 50.000 toneladas de navios que transportavam suprimentos no Mediterraneo, mais de 9.000 prisioneiros, entre os quais o general comandante dos "Afrikas Korps", alem de milhares de mortos, em cujo numero figura o substituto eventual do marechal Rommel. A restante presa de guerra ainda não foi arrolada, prosseguindo rapidamente a ofensiva aliada na direção da fronteira da Libia. Os alemães não haviam sofrido na atual luta nenhum revés de tal magnitude. Estamos, pois, em face do primeiro grande desastre das armas germanicas. Nos proximos dias, possivelmente, conheceremos em detalhes os efeitos dessa verdadeira catastrofe militar. A retirada que se processa no momento parece mais uma debandada.

Isso constituirá um rude golpe no prestigio do Eixo, abalando gravemente o já abatido moral das populações da Italia e da Alemanha.

Os ingleses destruiram, assim o mito da invencibilidade do exercito alemão. Enfrentando Rommel em igualdade de condições, o general Montgomery infligiu-lhe uma derrota espetacular. E outras virão, sucessivamente, até a expulsão completa dos totalitarios da Africa. Então, soará a hora da invasão da Europa. Até lá, porem, talvez o sr. Mussolini tenha desistido de reinar, mesmo porque os italianos estão cansados de apanhar..

* * *

O SR. WILLKIE E A INGLATERRA

NA sua recente viagem de quase circunavegação mundial, através das Nações Unidas, o sr. Wendell Willkie não teve oportunidade de chegar até á Inglaterra. A respeito da situação no Oriente, o politico americano teceu alguns comentarios, tendo oportunidade de referir-se aos ingleses. Não conhecemos o texto do relatorio nem das declarações feitas á imprensa dos Estados Unidos pelo representante do sr. Roosevelt. Mas, no seu ultimo discurso sobre a China, o sr. Willkie fez certas considerações que foram largamente debatidas pelos jornais. Referindo-se a esse discurso, o conhecido colunista americano Walter Lippmann rendeu um tributo especial á Grã-Bretanha. "Esperamos — acentuou o grande jornalista — que Mr. Willkie não deixe de explicar a Chungking que os Estados Unidos, somente podem estar combatendo como aliados da China porque a nação britanica manteve-se firme e, em verdade, completamente só, durante mais de um ano contra um outro inimigo na Europa."

* * *

O BRASIL NA GUERRA

SEGUNDO telegramas de Londres, o sr. Anthony Eden, ministro do Exterior da Grã-Bretanha, falou ante-ontem aos jornalistas brasileiros O ilustre estadista inglês, aliás, quebrou uma tradição, pois declarou que "não era do costume da Grã-Bretanha discursos em ocasiões tais" E ia dizer duas ou tres sentenças.

O sr. Eden afirmou: "Temos orgulho e satisfação em ter o Brasil novamente como aliado". Esse "novamente" vale tudo. Na guerra de 1914, o nosso país esteve aliado do grande imperio, contra o mesmo inimigo de hoje. Defendeu os mesmos principios: a liberdade e o direito.

Não se veja nas palavras do sr. Eden expressões protocolares. O ministro do Exterior da Grã-Bretanha sabe, como sabem tambem todas as Nações Unidas, o valioso contingente que o Brasil leva para a conquista da vitoria final. Quando não seja o contingente militar — e esse levaremos na hora oportuna, como já o disse o presidente Getulio Vargas—ha a cooperação economica que representa uma necessidade fundamental para uma guerra como a atual. A nossa capacidade de fornecimento de materias primas aos aliados seria bastante para apressar o desfecho da luta. Portanto esse orgulho que os ingleses sentem pela solidariedade do Brasil é explicavel Ha, ainda, o aspecto moral que não passou despercebido ao sr. Eden. Nós, por nosso lado, sentimos o mesmo orgulho de estarmos ombro a ombro com a Inglaterra, nação tradicionalmente amiga do Brasil e que tanto tem colaborado para o nosso progresso e nossa grandeza de nação jovem.

* * *

FISCALIZANDO OS SUDITOS DO EIXO

O CHEFE de Policia determinou que nenhum estrangeiro poderá ausentar-se do Rio sem salvo-conduto. A medida atinge tambem os naturalizados. O ato do coronel Alcides Etchegoyen visa controlar o movimento de elementos suspeitos, isto é, fiscalizar, de modo especial, as atividades dos suditos do Eixo, que são numerosos na metropole. Essa providencia objetiva salvaguardar a tranquilidade publica e a propria segurança do país. Todos os dias ocorrem atentados nos Estados que estão em guerra ou romperam relações com os governos de Toquio Roma e Berlim. E' claro que os nipo-nazi-fascistas desejarão perturbar o esforço de guerra do Brasil. Deste modo, não recuarão diante dos crimes mais revoltantes. E, se nada fizeram até agora, isso se deve, por certo, á vigilancia e eficiencia das nossas autoridades policiais.

A portaria do chefe de Policia constitue uma medida de inquestionavel relevancia para a defesa nacional. Desta forma, sua repercussão foi a mais lisonjeira.

* * *

PALAVRAS DE VITOR HUGO

EM 1860, falecia do Rio de Janeiro, o politico francês exilado Charles de Ribeyrolles, O grande cidadão da França encontrara, nesta cidade, um asilo seguro e amigo. Encontrara no Brasil a sua segunda patria.

Vitor Hugo, da ilha de Guernesey e na data de ontem, escrevia aos brasileiros uma carta comovente e entusiastica, naquele estilo forte que só a sua pena admiravel sabia e podia escrever. Nessa carta, que é um documento historico, dizia o genial poeta da "Legenda dos Seculos":

"Sois homens de elevados sentimentos, sois uma nação generosa. Tendes a dupla vantagem de uma terra virgem e de uma raça antiga. Um grande passado historico vos liga ao continente civilizador. Reunis a luz da Europa ao sol da America. E' em nome da França que eu vos glorifico".

Essas palavras foram escritas ha oitenta e dois anos. E elas, hoje, são dignas de ser relembradas e sentidas. Os brasileiros beberam no espirito francês a luz que elevou o seu espirito e formou a sua cultura. Brasil e França construiram, através dos anos, uma amizade eterna.

Os sofrimentos de hoje da França imortal, subjugada pelo invasor barbaro, são sentidos pelo Brasil, em toda a sua extensão dantesca E, amanhã, quando a França estiver libertada das garras germanicas, os brasileiros farão ecoar nos ouvidos dos traidores, de Laval e seus asseclas, as palavras vibrantes de Vitor Hugo. Os brasileiros reuniram a luz da Europa ao sol da America.

E é dessa fusão grandiosa que ha de surgir um mundo novo, mundo de liberdade e de justiça, sem a "nova ordem" de Hitler...

* * *

FOME NO REICH?

NO inicio deste quarto ano da guerra é critica a situação do Reich. As privações alimentares na Alemanha já se faziam sentir antes da atual conflagração, em virtude da politica adotada pelo governo nazista, cujo slogan era este: menos manteiga e mais canhões.

Segundo uma nota ha dias publicada pelo "Berner Taglebatt", a situação alimentar do Reich é muito seria, embora seja melhor do que na ultima guerra, em virtude de uma distribuição mais eficiente. Segundo esse jornal, é dificil comprar vegetais em quantidade suficiente, e, no outono passado, a batata esteve ausente dos mercados durante varias semanas. O mercado negro assume proporções cada vez mais graves. Um frango custa 60 marcos; uma libra de café, 80 marcos.

Ainda de acordo com o mesmo articulista, os alemães estão saturados de guerra, e mostram-se ansiosos por conservarem o que já conquistaram.

Ainda recentemente, o chefe do governo nazista fez uma declaração dizendo que o povo germanico está vivendo á custa da miseria da Europa. Assim, se as privações são grandes no Reich, é evidente que são peores nos paises ocupados.

* * *

A SECA NO NORDESTE

ESTÃO chegando ao Rio os interventores convocados para o congresso onde vão ser debatidos assuntos de interesse para o país. E' claro que esse encontro dos governadores estaduais com os elementos da alta administração federal poderá ser sobremaneira vantajoso para a Nação, pois, muitas sugestões uteis deverão merecer cuidadoso estudo por parte do governo central, surgindo então medidas de grande significação para o desenvolvimento nacional.

Ademais, ha regiões do Brasil onde as populações estão enfrentando crises serissimas, notadamente no Nordeste. Como ninguem desconhece, a seca desorganizou a economia daquela zona, expondo os seus habitantes aos horrores da fome. O presidente Getulio Vargas tem enviado auxilios para os Estados atingidos pelo flagelo. Os interventores, por outro lado, estão gastando vultosas somas visando amparar as vitimas da calamidade. Quais serão os resultados desses esforços? E' o que o governo e a Nação saberão agora, ouvindo diretamente as impressões dos governadores do Nordeste, especialmente os do Ceará, Rio Grande do Norte e Paraiba, que são os Estados mais sacrificados. O ilustre sr. Menezes Pimentel, que é homem do interior e conhece de perto a extensão da crise climatica, será uma palavra das mais autorizadas, constituindo, por certo, o seu depoimento um fator decisivo para a orientação governamental no tocante aos angustiosos problemas criados pela seca.

Rigorosa Fiscalização

SOBRE O FORNECIMENTO DE CARTEIRAS DE IDENTIDADE AOS FUNCIONARIOS DA POLICIA CIVIL

Por portaria de ontem, o chefe de Policia determinou rigorosa fiscalização sobre o fornecimento de carteiras de identidade aos funcionarios da Policia Civil do Distrito Federal.

Entre outras decisões, deliberou que, a partir de 10 de novembro, as carteiras funcionais de cor azul, expedidas pela administração policial anterior não terão validade, devendo ser apreendidos e detidos os seus portadores para efeito de processo na forma dos artigos 304, 307 e 308 do Codigo Penal.

Decidiu tambem proibir a confecção, exposição ou venda de quaisquer documentos de identidade policial, sem a autorização por escrito da Chefatura de Policia.

Para isso, a Diretoria Geral de Expediente e Contabilidade da Policia oficiará á Associação Comercial, solicitando as providencias necessarias.

DARLAN E DACAR

Por E. WAREING

LONDRES, 4 — (Da Reuters) — De volta da sua visita a Dacar o almirante Darlan forneceu um minucioso relato ao marechal Pétain sobre as suas impressões que, segundo as suas proprias palavras, são "intranquilizadoras". Entrementes, Laval vem dando consideravel publicidade ás suas conferencias que o ministro da Guerra, general Bridoux, e com o titular das Colonias, sr. Brevie, e outras altas autoridades militares e civis de Vichy, ligadas ás possessões francesas na Africa. As criticas ao general Nogués, por assumir atitude demasiado amistosas em relação aos americanos, cessaram por enquanto.

O almirante Darlan acentuou no seu relatorio que estão sendo efetuados em Dacar, não só preparativos para uma emergencia de guerra, como tambem trabalhos de paz. O chefe das forças armadas de Vichy declarou que o ponto estava sendo aprofundado, afim de oferecer ancoradouro a navios maiores, ao mesmo tempo que se construia um molhe de duas milhas de extensão, e ainda grandes depósitos de combustivel, armazens e silos para produtos coloniais.

Ao que parece, a visita de Darlan foi o resultado de um compromisso com os alemães, que desejavam enviar a Dacar uma comissão de peritos militares. O general Boisson, que nunca consentiu em receber os alemães, objetou fortemente contra isso, e ameaçou demitir-se, e, segundo todas as indicações, Darlan teria cedido. Os alemães consideram-no como um inimigo das democracias, e portanto pessoa em que podem confiar.

No que concerne a situação da propria França, os alemães exigem agora apenas 100 mil trabalhadores especializados (a sua exigencia anterior era de 150 mil) e, simultaneamente, as ameaças de greve geral não têm se materiliazado. Os alemães parecem ansiosos de evitar o emprego da força, pois sabem que nada teriam a ganhar com isso e que, a proclamação da greve geral forçá-los-ia a modificar toda a sua politica em relação á França.

E' digno de nota o fato da agencia noticiosa oficial alemã ter alegado apenas que 25 mil dos 150 mil operarios qualificados haviam partido para a Alemanha. Nem os alemães nem os franceses falam agora em limite de tempo, de modo que todo o assunto caiu no plano da teoria. A propósito, muito recentemente, o secretario da Produção Industrial de Vichy, sr. Bichelonne, prometeu que "não haverá recurso á força".

Interpelado sobre a questão de saber o que aconteceria, se os trabalhadores designados para a Alemanha, na zona de Vichy, se recusassem a partir, o sr. Bichelonne declarou que, para cada um da zona não ocupada que deixasse de partir, teria de seguir outro da zona ocupada em seu lugar.

ATOS DO CHEFE DO GOVERNO

Autorizações Para Pesquisas de Minerios Na Pasta da Agricultura

OUTROS DECRETOS NAS PASTAS DA EDUCAÇÃO, FAZENDA, VIAÇÃO E MARINHA

O presidente da Republica assinou os seguintes decretos:

NA PASTA DA EDUCAÇÃO

Aposentando Alvidar Nelson de Vasconcelos no cargo de professor, padrão L.

NA PASTA DA FAZENDA

Aposentando no interesse do serviço publico Godofredo Barbosa Lage Moretzsohn no cargo de agente fiscal do imposto de consumo no interior do Estado de São Paulo.

Removendo a pedido os seguintes agentes fiscais do imposto de consumo: Cesar Coutinho de Souza do interior da Baía para o interior de Minas Gerais; Quintor Caféo do Nascimento do interior do Ceará para o interior da Baía; Severino Cavalcanti de Albuquerque do interior do Pará para o interior do Ceará; e Vivaldi Ribeiro de Carvalho do interior de Minas Gerais para o interior de S. Paulo.

Nomeando Henrique Monteiro, oficial administrativo, classe 13 para exercer o cargo de agente fiscal do imposto de consumo no interior do Estado do Pará.

NA PASTA DA AGRICULTURA

Anulando a autorização de pesquisa de manganês e associados outorgada a Iseu de Almeida e Silva e Demetrio Simão nos municipios de São Domingos do Prata e Alvinopolis, Minas Gerais.

Autorizando: Agenor Alves Guimarães a pesquisar quarzo e associados no municipio de Baixo Guandú, Espirito Santo; Lourenço Paulino Gillot a pesquisar turmalinas e associados no municipio de Arassuai, Minas Gerais; João Vicente da Fonseca Junior a pesquisar mica e associados no municipio de Santa Tereza, Rio de Janeiro; Manuel Luiz da Costa Melo e José Raimundo de Melo a pesquisar molibdenita e associados no municipio de Itapecerica, Minas Gerais; Pedro Luiz de Souza a pesquisar agua termal no municipio de Piraí, Paraná; Carlos Monteiro Brisolla a pesquisar grafita no municipio de Prainha, S. Paulo; e Joaquim Manuel de Siqueira a pesquisar aguas termais no municipio de Jacuí, Minas Gerais.

NA PASTA DA MARINHA

Promovendo por merecimento no Corpo de Oficiais da Armada, ao posto de capitão de corveta o capitão tenente José Macedo Pavão, e no Quadro de Oficiais Auxiliares do Corpo de Fuzileiros Navais, ao posto de capitão tenente, o 1º tenente Adauto de Oliveira Melo.

Promovendo por antiguidade: no Corpo de Oficiais da Armada, ao posto de capitão tenente o 1º tenente Nilo Ramos de Azevedo Leite, e no Quadro de Oficiais Auxiliares do Corpo de Fuzileiros Navais, ao posto de 1º tenente o 2º tenente Severino Ferreira Oliveira.

NA PASTA DA VIAÇÃO

Aposentando Aristeu Alvim no cargo de carteiro classe D.

"Black-Out" Total e de Surpresa Na Capital Paulista

S. PAULO, 4 (Asapress) — O capitão Henrique Cardoso representante do comandante da 2ª Região Militar junto á Defesa Passiva, declarou que o proximo escurecimento do dia 13 será total e de surpresa abrangendo a parte baixa da cidade.

A Esperteza do Dr. Norberto

JOAQUIM DE SALES

AFINAL Norberto descobriu o meio mais prático de chegar ao fim que tinha em vista — a conquista de Annette, a linda filha do comendador Carvalho.

Annette era digna de qualquer coração por suas qualidades pessoais: jovem, linda e instruida. Manejava, como a propria lingua, mais quatro idiomas, que escrevia e falava corretamente: o francês, o inglês, o espanhol e o italiano. Cantava e tocava piano divinamente. Mas, sobre tudo isso, era senhora de um não menos lindo dote de três milhões de cruzeiros, e esta circunstancia criara nela um complexo de inferioridade inadmissivel em moça tão prendada: os rapazes só podiam requestá-la com os olhos cúpidos sobre o seu dinheiro, pelo que era preciso abrir bem os olhos, afim de não dar um máu passo, aceitando a corte do primeiro aparecido Ela exigia, e isso mesmo repetia ás amigas intimas, que o rapaz que a quisesse por esposa désse primeiro provas inconcussas de ser capaz de um grande amor.

Norberto soube disso pela conversa de sua prima Belinha com uma de suas cunhadas pois tinha dois irmãos casados e resolveu dar a Annette a prova de fogo que exigia de quem a pretendesse.

* * *

Norberto, duas unicas vezes, trocara apenas algumas palavras com "o dote de ouro". Foi discreto e não se esparramou em elogios nem á voz aveludada do soprano, nem aos dedos mágicos da pianista. Limitara-se tão somente ao louvor banal, que muito mais merecia a ilustre cantora e a artista consumada que era a linda filha do comendador Carvalho.

Norberto, porem, digamos em honra dele, nem pensava de longe na fortuna da pequena. Queria-a pela sua beleza, pelos seus encantos de moça, pelo seu viço, pela sua graça, pelo seu recato.

E' preciso dizer que Norberto, sem ser rico, era advogado e poeta. Na profissão, iniciada há cinco anos, já ganhava bastante e como poeta era um dos rapazes de maior sucesso nos salões onde brilhava pela prestancia de seu porte elegantissimo de latagão harmoniosamente desenvolvido por exercicios de uma ginástica cientifica, feita todas as manhã, antes do café.

* * *

E lá um belo dia, não sabemos por que inspiração, resolveu conquistar Annette por tabela. Brilhava no então São Pedro de Alcantara uma formosa e talentosa artista italiana de quem Norberto procurou fazer uma falsa conquista; mas a artista não era aventureira e repelia todas as propostas de amor, viessem de onde viessem, por mais sedutoras que se apresentassem.

Norberto chegou a declarar-lhe, num cartão derretido, acompanhado de uma cesta de flores raras, que, "pela derradeira vez", se dirigia á ilustre comediante e a sua repulsa seria o seu suicidio! Ia fazer a greve da fome...

Com efeito, o rapaz, infeliz nessa tentativa extrema, não se levantou no dia seguinte. Dois dias depois continuava na cama de olhos abertos, imovel. Seu fiel criado de quarto alarmou-se e comunicou o fenomeno aos dois maiores amigos do patrão: o padre Neves, português, natural dos Açores e o dr. Alexandre Generoso, advogado de nomeada quem conduziu os primeiros passos de Norberto como postulante forense.

* * *

Quando os dois acudiam, quase ao mesmo instante, á casa do jovem apaixonado, dirigiram-lhe a palavra, mas de seus labios não escapou um unico som, nem de seu corpo o menor sinal de movimento. Mirando o teto, sempre sem se mexer, parecia um morto-vivo, evidentemente bastante pálido.

No terceiro dia do jejum os dois amigos fizeram vir á cabeceira daquele precursor do prefeito de Cox e do nosso impagavel Ghandi, um famoso médico, professor da Escola, o dr. Benicio de Abreu. O notavel esculapio entrou no quarto do "suicida", tomou-lhe o pulso, colocou as extremidades dos dedos da mão direita sobre o coração, sorriu e saiu do quarto sem prescrever qualquer medicamento.

— Mas, doutor, disse o padre Neves, meu amigo só se alimenta de calda de cerejas que lhe introduzo pela boca e que ele absorve com prazer. Afinal, que tem ele? Não fala, o pobre! Não faz um gesto, o menor movimento!...

— Não se afilja! observou o médico; quando lhe apertar a fome, saberá tomar a direção dos restaurantes...

E pôs a cartola na cabeça e desceu as escadas, mascando o seu inseparavel charuto.

* * *

No quinto dia do jejum, aproveitando alguns momentos em que dormitava o padre Neves, que fazia a vigilancia noturna, Roberto levantou-se, foi ao banheiro, imergiu o corpo descansado em agua tépida e saiu para a rua, como costumava fazer diariamente.

Quando o sacerdote abriu os olhos, o quarto estava vazio. E foi o criado que lhe anunciou a saida do patrão.

Mas nem o padre, nem o dr. Alexandre se destacavam pela discreção. Já toda a sociedade carioca estava cansada de conhecer a façanha daquele desditoso enamorado. E ninguem o lamentava, senão o admirava por aquela prova de paixão sincera. As moças então não tinham outro assunto de conversa, e foi precisamente Annette quem mais se interessou e se impressionou com o caso.

E na primeira festa social que se realizou, após o jejum que fez epoca — pois a vida da cidade se dividiu em dois periodos: da fundação ao jejum do Norberto — Annette fez questão que a sua maior amiga convidasse o Norberto para os seus soberbos salões.

* * *

Naquela noite e naquele tempo, foi singularmente notado que das quinze contra-dansas em que rodopiou Annette, treze foi nos braços de Norberto que ela atraiu a assistencia para o bom gosto de seu vestido e para as linhas graciosas de suas formas impecaveis.

Claro é que no fim da festa os dois já estavam noivos entre si. E no dia seguinte, quando Norberto foi receber o consentimento pressuroso e alegre do comendador Carvalho, que lhe entregava ao coração a sorte da filha unica, Norberto saiu a correr, dar a boa nova a seus dois maiores amigos. O dr. Alexandre perguntou-lhe a sorrir que levava ele para a sociedade familiar que ia fundar.

— O meu amor imenso e vontade de trabalhar com separação de bens, retrucou o noivo com vivacidade.

— Egoista! Exclamou o amigo. Ela traz três milhões de cruzeiros de dote e tu levas quase o dobro...

— Eu?!

— Sim! Tu mesmo...

E tirou do cofre forte uma serie de papeis que representavam especulações do "ensilhamento", que o advogado realizara, á sua revelia, de sociedade com ele — mas só nos lucros. Liquidara tudo e apurara quase doze milhões de cruzeiros em moeda corrente, aferrolhada nos bancos, metade de um, metade do outro.

E Norberto e Annette casaram-se no regime de comunhão de bens... E doze anos depois o solteirão Alexandre morria e deixava ao casal toda a sua fortuna, calculada em duas dezenas de milhões de cruzeiros.

ENCERROU-SE, ONTEM, A «SEMANA DA ECONOMIA»

BRILHANTE A CERIMONIA REALIZAD A NO TEATRO MUNICIPAL SOB A PRESIDENCIA DO TITULAR DA FAZENDA

A ENTREGA DOS PREMIOS AOS VENCEDORES DO CONCURSO SOB O TEMA ECONOMIA, INSTITUIDO PELA CAIXA ECONOMICA FEDERAL — EXPRESSIVOS DISCURSOS DO MINISTRO SOUZA COSTA E DO SR. CARLOS LUZ

Com a presença de vultosa e seleta assistencia realizou-se, ontem, no Teatro Municipal, a solenidade que marcou o termino da "Semana da Economia" certame que, todos os anos, sempre com brilho e correção, realiza a Caixa Economica Federal do Rio de Janeiro. Este ano, pelos novos rumos traçados pela presidencia do grande instituto de economia popular, entregue á clarividencia do ilustre sr. Carlos Luz, constituiu um grande acontecimento social.

A CONSTITUIÇÃO DA MESA

A mesa, sob a presidencia do sr. Souza Costa, ministro da Fazenda, ficou assim constituida: Carlos Luz, presidente da Caixa Economica do Rio de Janeiro; sr. Miranda Jordão, presidente do Conselho Superior das Caixas Economicas; major Pedro Mazoline, representante do ministro da Justiça; sr. Roiz Antonio Severo da Costa, representante do ministro Coordenador da Mobilização da Economia Nacional; srs. Veiga Faria, Ariosto Pinto, Arfeu Mazzei e Amaro da Silva, diretores da Caixa Economica.

INICIADA A SESSÃO

Estava repleto o nosso principal teatro quando o sr. Souza Costa, ministro da Fazenda deu começo a expressiva solenidade, concedendo a palavra ao dr. Carlos Luz que, em vibrante oração focalizou a historia da tradicional instituição de economia popular, detalhando o seu progresso e ressaltando os beneficios que sua perfeita organização tem prestado a todas as classes sociais brasileira.

Foram as seguintes a palavras pronunciadas pelo orador:

A PALAVRA DO PRESIDENTE DA CAIXA ECONOMICA

"Vale-se a Caixa Economica do Rio de Janeiro, de alguns anos a esta parte, da Semana da Economia para a intensificação da campanha, que lhe incumbe, em prol da economia popular, estimulando os habitos de poupança.

Nunca, porem, se revestiram as solenidades do singular esplendor que agora lhe empresta a presença de v. excia., sr. ministro Arthur de Souza Costa, na sua alta missão de titular da Pasta da Fazenda e de representante especial de s. excia., o sr. presidente Getulio Vargas, que reune aos grandes traços com que se fixou definitivamente na Historia, o de maior benemerito das Caixas Economicas do Brasil. O instituto septuagenario, nenhuma ação tivera na vida financeira e economica do país, senão recolher escassas reservas, que permaneciam quase inativas nas arcas do Tesouro Nacional. Dessa função passiva retirou o presidente as Caixas Economicas, dando-lhes, com a autonomia, um grande papel nos quadros da administração brasileira. Eis porque foi s. excia. proclamado o verdadeiro criador das nossas Caixas Economicas como orgão ativo de previdencia e assistencia social e de progresso economico, através dos emprestimos de varias modalidades. Pedimos, pois, licença para de inicio, tributar-lhe a nossa especial homenagem, da administração e do funcionalismo da Caixa Economica do Rio de Janeiro.

Nunca desfalecemos um minuto, os que nesta casa trabalhamos, na colaboração decidida e na solidariedade indefessa ao egregio chefe, guia providencial dos brasileiros.

E nos sentimos felizes com isso. E' necessario, para trabalho proficuo, que os colaboradores, ainda que humildes, sincronizem os seus com os sentimentos nacionais, concretizados na pessoa do chefe, e decansem na fé e na confiança que este lhes inspira. Não haverá, então, outras preocupações senão o entusiasmo pela realização de cada tarefa. Completando-a, cada um se orgulha de participar da grande obra nacional com a centelha do seu pequeno esforço.

Neste instante tenebroso que envolve o mundo, o nosso entranhado amor pelo Brasil, vilmente agredido e vilipendiado na sua honra e na sua soberania, e a nossa respeitosa admiração pelo seu supremo dirigente, em quem divisamos o melhor amigo, altivo, destemeroso e resoluto, fazem-no mais que nunca unidos ao seu derredor, comungando das suas angustias, seguindo obedientes os seus rumos, cantando os hinos da sua vitoria.

Ela será a nossa vitoria, a vitoria do Brasil, que conquistaremos sem duvida, ainda que á custa de nosso sangue.

Auscultando corações e pensamento de quantos a meu lado cooperam com o Governo no setor da Caixa Economica deste Distrito Federal, posso assegurar a s. excia., o sr. presidente da Republica, que este é um setor tranquilo, onde todos e cada um se entregam a labor construtivo.

Enquanto outras missões de guerra nos não forem distribuidas, pregamos e realizamos o oportuno conselho com que s. excia. alertou em 3 de setembro, os servidores do Estado que o festejaram em formatura:

"E' preciso poupar, amealhar, economizar o que vos pertence e o que é do Estado, para que possa servir mais e melhor quando for oportuno".

Essa, a nossa pregação constante, dando eco á grande voz de comando. Outra coisa não representam as solenidades da Semana da Economia, que agora estamos encerrando.

Três aspectos da solenidade, vendo-se, ao alto, o ministro Souza Costa, quando fazia entrega do premio á professora Irene de Albuquerque; ao centro, um grupo feito na ocasião; e, em baixo, o titular da Fazenda, ao lado do sr. Carlos Luz, quando pronunciava o seu discurso

A campanha é simples, sincera e proba.

Lembramo-nos da advertencia de Alexandre Herculano. Não prometemos mil por dez. "Não! As Caixas Economicas oferecem unicamente um juro modico, mas constante, e alem disso a certeza de rehaver o depositante o seu capital, aumentado com o juro, no momento em que dele careça; oferecem uma coisa simples, clara, possivel: não prometem milagres, nem sequer maravilhas: — porque o maravilhoso, muitas vezes, e o milagre sempre, nas coisas humanas, são a caracteristica do charlatanismo".

Temos sido ouvidos. Como bem acentuou o presidente, "os brasileiros, apontados noutros tempos como imprevidentes, revelam, na atualidade, louvavel senso economico": já compreenderam a conveniencia de reservar parcelas do seu ganho, em beneficio da tranquilidade dos dias vindouros e como garantia contra as surpresas do destino".

Aqui está a prova. A população do Distrito Federal orça por 1 milhão e 780 mil almas. Pois bem, 820.000 já têm cadernetas de depositos na Caixa, isto é, quase a metade! Em 1930, os depositos somavam Cr$228.591.000,00 e agora sobem a Cr$ 1.150.000.000,00, isto é, ganhamos, nos, 12 anos do Governo Getulio Vargas, . . . Cr$ 921.409.000,00, nos deposi.tos, correspondendo ao crescimento de 403 °|°.

Não esquecemos o aspecto educativo do nosso trabalho, tão adequadamente assinalado pelo chefe da Nação:

"Importante a influencia educativa que exercem sobre as diversas camadas sociais, pelo fato de estimularem a poupança e metodica acumulação de reservas e contribuirem diretamente para a constituição do patrimonio da familia".

Basta assinalar que, iniciado em 1938, o serviço de economia escolar, registavamos apenas 12.500 cadernetas com . . . Cr$1.047.517,00. Hoje, são em numero de 90.000 os escolares desta Capital que se tornaram nossos depositantes, subindo a Cr$1.100 000,00 o total dos seus depositos, isto é, ganhamos, em quatro anos, . . 77.500 pequenos depositantes e Cr$1.052.483,00, equivalentes, respectivamente, a 620 °|° e 2.215 °|° dos numeros de 1938.

São significativos esses algarismos, pois os escolares iniciam a sua economia com 10 centavos na escola, adquirindo a caderneta da Caixa, quando perfazem um cruzeiro.

Já iniciamos o trabalho nos parques proletarios da Cidade, instalando, durante a Semana da Economia, no Parque Proletario da Gavea, o nosso primeiro posto. Esses notaveis centros de reajustamento social, que enobrecem as iniciativas da Secretaria Geral de Saude e Assistencia da Prefeitura, serão celulas magnificas do nosso esforço de proselitismo.

Por outro lado, voltamos as vistas para os meios militares, a começar pelo Exercito, cujo eminente e esclarecido chefe, sr. general Eurico Gaspar Dutra, autorizou os estudos preliminares.

Facil será a nossa tarefa nesse setor, pois, antes mesmo de escolhido o plano de execução, já distinto comandante de um dos corpos da Vila Militar nos comunicava iniciativa dessa natureza, por ele tomada, com pleno exito, junto a seus subordinados.

Mas, as importancias que recolhemos das pequenas economias do povo, hão de reluir a todas as camadas deste, em emprestimos diversos, desde os de assitencia social (penhores, consignações, cauções, hipotecas para aquisição da casa de residencia), até os que fomentam a economia nacional e propiciam serviços de utilidade publica (construções, industrias, obras publicas, etc.) E' o que observa o presidente, cujas diretrizes procuramos seguir:

"Empreendimentos que seriam impossiveis ao nosso aparelhamento atual de credito, restrito ás operações comerciais de curto praso, foram levados a bom termo". — "Em qualquer parte do país, sempre que se oferece oportunidade, esses capitais mobilizados propulsionam o desenvolvimento industrial ou tornam possiveis obras de imediata utilidade publica".

Neste ponto, fez-se de 1930 para cá verdadeira revolução no mecanismo das Caixas.

Nesse ano, a Caixa do Rio de Janeiro tinha aplicados apenas, Cr$25.620.000,00 em penhores e cauções de titulos. Hoje, sobe a Cr$845.000.000,00 a soma aplicada em emprestimos: aumento de Cr$819.380.000,00, isto e', . . . 3.198 °|° sobre o total de 1930.

Nada tinhamos em hipotecas nesse ano — e hoje somam estas Cr$303.517.000,00, isto é, ganhamos, 2.673 °|° sobre o pequeno saldo de 1931.

Sobem a milhares os habitantes do Distrito Federal que recorreram á Caixa para compra ou construção de casa.

Excluidos os que resgataram suas hipotecas, mais de 2.800 permanecem clientes nossos. Em 1941, detivemos o primeiro posto no quadro das operações de financiamento hipotecario desta capital, pois, dentre 1.255, tantas foram as realizadas nesse ano, 750, representando 59,8 °|° do total, tiveram o financiamento da Caixa. Evitamos, porem, os financiamentos de grande vulto, preferindo operações mais numerosas, embora de valor modesto. E', assim, que, tendo alcançado quase 60 por cento do numero de operações, não chegamos a atingir 30 °|° do valor das mesmas.

Quanto a emprestimos sob consignação de vencimentos, não apareciam em 1930 nos nossos registos e hoje representam . . Cr$ 159.461.000,00, com o aumento de 2.100 °|° sobre o saldo de 1931. E' de assinalar-se a salutar assistencia que a respectiva Carteira dispensa ao funcionalismo aqui domiciliado. No momento, mais de 38.000 funcionarios mantêm emprestimos na Caixa.

As contas garantidas, que se referem a emprestimos de maior vulto, destinados principalmente a empreendimentos de interesse geral, quer os de empresas particulares, quer os de Estados e Municipios estavam, em 1930, representadas apenas por Cr$440.000,00 e hoje por Cr$300.415.000,00, com aumento de Cr$299.975.000,00 equivalente a 68.178 °|°.

As cauções de titulos passaram de Cr$12.279.000,00 em 1930 para Cr$21.759.000,00, com o aumento de Cr$ 12.480.000,00 ou 102 °|°.

E' tambem vultoso o nosso movimento de penhores, ascendendo, hoje, Cr$56.740.000,00 o saldo da respectiva conta, contra Cr$12.900.000,00 em 1930, donde o aumento de . . . Cr$43.840.000,00, ou 340 °|°. Para se ter idéia do volume de operações dessa carteira, basta acentuar que sobem a mais de 720.000 os concluidos no ano (emprestimos, reformas e resgates).

Esse é o trabalho silencioso que realizamos na Caixa do Rio de Janeiro, sob o comando do presidente Getulio Vargas e, a continua e solicita assistencia do eminente titular da Pasta da Fazenda, o preclaro ministro Arthur de Souza Costa, a quem pedimos licença para estender as nossas homenagens de sinceras admiração pela sua inteligencia e proficua gestão á frente das finanças nacionais a cuja alta capacidade ainda há pouco recebeu justa consagração dos brasileiros, quando das medidas tomadas em face do estado de guerra.

Completa, hoje, 81 anos de atividade, a Caixa do Rio de Janeiro.

Em 4 de novembro de 1861 recebiamos o primeiro deposito, de 10 cruzeiros, que nos confiava Antonio Alves Pereira Coruja.

Até 30 de junho de 1942, haviamos creditado de juros a depositantes Cr$454.694.000,00, quantia que por si mesma atesta a influencia da Caixa na formação da economia popular.

Durante a Semana da Economia (26 a 31 de outubro recebemos, de depositos e operações diversas, Cr$ 42.124.534,60 e pagamos Cr$13.126.981,90, apresentando o saldo de . . . Cr$28.997.552,70. De depositos recebos Cr$38.850.707,90, correspondentes a 20.829 operações e pagamos Cr$12.453.273,60, restando-nos Cr$26.396.434,30 de saldo. Registou-se o aumento de 670 °|° sobre as entradas da Semana da Economia de 1941. E' interessante frizar que tivemos, em 1942, 2527 depositos novos na Semana, contra 520 na de 1941.

O movimento de economia escolar foi tambem apreciavel: registamos nesta Semana 4.329 entradas com Cr$27.521,20, contra 3.114 entradas com . . . Cr$11.449,50 na Semana de 1941. Houve, pois, o aumento de 39 °|° nas operações e de 140 °|° na importancia respectiva. Registou-se apenas uma retirada escolar de Cr$89,00.

Já entregamos 1.019 premios do concurso de desenho para alunos de jardins de infancia e séries primarias, 39 do concurso de desenho interpretativo para os alunos das 1ª e 2ª series secundarias e cursos propedeuticos, 15 do concurso de redação e ilustração das 3ªs e 4ªs séries secundarias, profissionais e comerciais, 10 do concurso de redação das 5ªs series secundarias e cursos complementares, 84 premios aos pequenos jornaleiros da Fundação Darcy Vargas, 72 aos moradores dos parques proletarios, 55 premios de disciplina a inferiores e praças das corporações militares, inclusive Policia, Diretoria de Segurança Municipal e Corpo de Bombeiros.

Mediante sorteio, resgatamos cautelas de maquinas de costura e premiamos depositantes das diversas series, inclusive escolares.

Resta-nos entregar premios a jornalistas e fotografos de imprensa e a autores de temas sobre a Economia. A solenidade de hoje tem por objetivo os vencedores deste ultimo concurso, ao qual se apresentaram distintos professores e intelectuais.

Saudando os ilustres premiados, agradeço-lhes, em nome do Conselho Administrativo da Caixa, a brilhante colaboração que deram a este certame.

A s. excia., o sr. ministro Arthur de Souza Costa, direi que continuaremos a trabalhar sem desfalecimento pelo progresso da Caixa Economica do Rio de Janeiro, enquanto nos for dada a honra de nela permanecer, lembrados sempre das severas palavras do chefe do Estado:

"A confiança, preciso é não esquecer, constitue fator primordial para o vosso exito. — O zelo escrupuloso pela aplicação dos capitais que vos serão entregues trará como consequencia a maior aceitação do publico, para a ampliação da vossa esfera de trabalho, e, ao mesmo passo, a difusão do espirito de previdencia nas mais vastas camadas do povo brasileiro, habituando-o a resguardar-se contra as vicissitudes da existencia e as incertezas do futuro".

A ENTREGA DOS PREMIOS

Após o empolgante discurso do sr. Carlos Luz, seguiu-se a solenidade da entrega dos premios outorgados aos vencedores do concurso de temas economicos, que foram os seguintes:

Eduardo Grota Carretero, autor do trabalho "O Velho Romualo"; Irene de Albuquerque, professora da Escola de Educação do Instituto de Educação, autora dos trabalhos "O Homem que apagou a vela" e "O Palacio de Moravil"; Laura Moura, autora de "Apoteose de uma idéia"; Carvalho Barbosa, autor de "Maximas do bom senso": Lucia Sepuvelda, com o

(Conclue na 7ª pag.)

CINEMA BRASILEIRO

A Distribuidora de Filmes Brasileiros S. A. aos senhores exibidores, produtores, e a quem interessar possa

A Distribuidora de Filmes Brasileiros S. A. (D.F.B.) pioneira da distribuição de filmes nacionais e cujas atitudes em defesa da cinematografia nacional e particularmente dos produtores, por demais conhecida, não precisa ser encarecida, no intuito de esclarecer duvidas e confusões, que se pretende estabelecer em torno do recente decreto-lei de proteção ao Cinema Brasileiro e impedir certas interpretações que mantidas, anulariam por completo os beneficios outorgados ao filme brasileiro pelo Exmo. Sr. Dr. Getulio Vargas, presidente da Republica, vem tornar publico o seguinte:

1.º) Que em obediencia ao que claram ente estipula o art. 4.º do decreto-lei 4.064, continuará a faturar os preços da locação dos complementos nacionais, pelo valor igual a 5 cadeiras das de melhor classe em cada cinema exibidor, tantas vezes quantas forem as sessões que se realizem em cada cinema.

2.º) Que não podem tomar em consideração resoluções ou consultas, mesmo comunicadas por membros do Conselho Nacional de Cinematografia, antes que tais resoluções sejam transformadas em lei, pois não pretende fraudar o que foi positivamente determinado pelo citado artigo 4.º do decreto 4.064.

3.º) Que a partir do próximo dia 15 de novembro de 1942, somente entregará filmes complementos para exibição aos senhores exibidores que tenham liquidado os seus débitos totais até a semana anterior a aquela data, afim de dar cumprimento ao que foi determinado ás Empresas Distribuidoras pela letra "K" da cláusula 11.ª do Convenio Cinematográfico de Produtores e Distribuidores de Filmes Cinematográficos realizado sob os auspicios do Departamento de Imprensa e Propaganda e assinado aos 29 de setembro de 1941 e posteriormente aprovado pelo Senhor Presidente da Republica, pelo citado decreto 4.064, em seu artigo 9.º.

O dispositivo invocado está assim redigido: "As' empresas distribuidoras se obrigam ainda, ao seguinte — "K" — **A não locar quaisquer filmes a exibidores que não apresentem recibo da pro gramação anterior**".

4.º) Que a partir do mesmo dia 15 de novembro de 1942 remeterá ao Sr. Diretor da Divisão de Cinema e Teatro do D.I.P., relação discriminada dos débitos que não houverem sido saldados pelos exibidores, afim de que essa autoridade, se digne, tomar as providencias previstas no citado Convenio.

Que na defesa dos interesse dos produtores, como dos seus proprios, denunciará todas as fraudes, conchavos e conluios, porventura já existentes entre distribuidores e exibidores e que venham ao seu conhecimento.

6.º) Que reconhece e proclama que as leis outorgadas pelo Sr. Presidente da Republica ao Cinema Brasileiro são suficientes ao desenvolvimento e progresso da industria cinematográfica, restando apenas, que os interessados, produtores, exibidores e distribuidores, as cumpram e respeitem e quando não o façam sejam a isso compelidos, com rigor, pelas autoridades, que essas proprias leis investiram da função fiscalizadora.

Rio de Janeiro, 27 de outubro de 1942.

A DIRETORIA

1.942

O 13.º ANIVERSARIO DA SUL AMERICA CAPITALIZAÇÃO

IMPONENTE SOLENIDADE COMEMORATIVA REALIZADA ONTEM

A Sul America Capitalização é uma entidade que toda a população carioca, quiçá, do Brasil conhece, pelos importantes serviços que tem prestado aos movimentos de seguros privados no país.

Ontem, com uma festa imponente, realizada no auditorio da A.B.I., a Sul America Capitalização festejou a passagem do 13º aniversario de sua fundação.

O vasto salão da A.B.I. esteve repleto de um grande numero de funcionarios da Sulacap., e de elementos de destaque em nosso meio social.

FALA O PRESIDENTE DA SULACAP.

Abrindo a sessão solene realizada, usou da palavra, o dr. Alvaro Silva Lima Pereira, presidente da diretoria da Sul America Capitalização S. A., saudando os presentes e agradecendo a presença, ali, dos representantes das autoridades. Disse, em seguida, da finalidade daquela festa, em que a sociedade carioca festejava a passagem daquele aniversario, que significava importante etapa no roteiro traçado por uma sociedade de seguros privados como a Sulacap., coroando de êxito as atividades de um pugilo de homens devotados a um verdadeiro ideal. Terminou por apresentar ao publico o conferencista da solenidade, dr. Luiz Betim Pais Leme.

O CONCEITO DO MILAGRE NA ECONOMIA POLITICA

Ocupou, então a tribuna, o sr. Luiz Betim Pais Leme, que discorreu sobre o tema: — "O Conceito do Milagre na Economia Politica".

O conferencista falou calma e pausadamente, extendendo-se brilhantemente, em torno do tema a que se propusera. Depois de fazer observações em torno do vocabulo "milagre", que achava em verdadeira disponibilidade no vocabulario, por não encontrar correspondencia positiva pela sua verdadeira acepção.

Estudou o socialismo cristão em suas diversas acepções, comparando-o com o nacional socialismo e as demais formulas politicas em evidencia.

Examinou a situação monetaria e a evolução economica dos povos, citando, como exemplos, opiniões de economistas e sociologos, de remarcada importancia.

Concluiu por estudar as relações da propria existencia com os deveres de economia que assistem ao homem, obrigando-o a prevenir-se para as contingencias futuras.

FALA O SR. HERBERT MOSES

Usou da palavra o dr. Herbert Moses, presidente da Associação Brasileira de Imprensa, que saudou a diretoria da Sul America Capitalização S. A. pela passagem de mais um aniversario de sua fundação, augurando-lhe um futuro brilhante em sua longa caminhada.

A MESA

A mesa que presidiu a solenidade era presidida pelo dr. Alvaro Silva Lima Pereira, tendo á sua direita, o sr. M. Trindade, representando o sr. Marcondes Filho, ministro do Trabalho e da Justiça; á esquerda, o sr. Silvio Soares de Brito e nos demais lugares o sr. João Picanço da Costa, Aristides de Castro, João Carlos Vidal e Luiz Betim Pais Leme.

CARDILO FILHO

ADVOGADO

AV. ERASMO BRAGA, 72 6º andar

(ESP. CASTELO)

Ações, consultas e pareceres sobre Direito Civil e Comercial. Ajustamento de estatutos de sociedades anonimas em geral, ás novas leis, especialmente empresas de seguros, bancarios ou concessionarias de serviços publicos.

1.603

Reservistas Chamados Com Urgencia

Estão sendo chamados com a maxima urgencia, á 2.ª Seção da Diretoria de Recrutamento, os seguintes reservista: Danilo José Coutinho, Mussulino Alves, Alberto Americano Ferreira Marques, Humberto Bergheroni, Hugo Vitoriano Alqueres Batista, João de Souza Pinto Barbosa, José Costa da Paixão, Carlos Monteiro da Silva, Italo Francisconi, Welfang Felix Oscar Henn, Teófilo de Souza Barros, Horacio Faria de Abreu, Rubem Paz Ferreira, Lourenço Wavegautiz da Silva, Corsindio Monteiro da Silva, Norival Pacheco da Silva, Osvaldo Guedes de Souza, Alcino Mancel dos Santos, Diogenes de Sá Albuquerque, Antenor Pestana de Lima, Floriano Peixoto de Oliveira Guimarães, Jairo Alves de Barros, Ismael Corneiro da Silva e Cesario Malheiros.

Persuadiam os Patricios a Mandar Para o Japão os Filhos Aqui Nascidos!

DENUNCIADOS PELO PROCURADOR EDUARDO JARA VARIOS JAPONESES COMO INCURSOS NA LEI DE SEGURANÇA

O procurador Eduardo Jara apresentou, ontem, ao ministro Barros Barreto, presidente do Tribunal de Segurança Nacional, a seguinte denuncia:

O representante do Ministerio Publico, usando das atribuições legais, classifica nas penas do artigo 3º, incisos 8 e 9, e 20, do decreto-lei numero 431, de 1938, o crime cometido por Teitaka Taira, Mesajiro Sugimata, Takwo Kuriyana, Keitraro Anbo, Yugo Jussabe, Hanzo Ishiro, Shinsaju Hayashi e Hiromassa Abaki.

Os denunciados são individuos inassimilaveis á comunhão nacional.

Longe de se identificarem com o espirito brasileiro de incorporação aos nossos ideais, transformando-se em elementos uteis, prestantes, agridem e incompatibilizam a finalidade das leis politicas ditadas pelo patriotismo do presidente da Republica, sr. Getulio Vargas.

Assim que, as leis do Governo Brasileiro, sobre ensino primario rural, e localização dos grupos raciais, proibição de existencia de sociedades politicas estrangeiras, eram objeto de uma febricitante sabotagem, má vontade para o cumprimento daquela determinação.

Os denunciados promoveram e organizaram entre os nucleos japoneses, a propaganda contraria á Segurança Nacional, inclusive, propaganda, divulgando, encarecendo o exodo da população imigrante novamente para o país de origem.

Os boletins apreendidos em poder dos denunciados, os quais foram traduzidos por determinação da autoridade encarregada do inquerito, dr. Lutgradas Poggi de Figueiredo, revelam a propaganda da Taisci-Yukussan Doshi Kay, cujo objeto é a persuassão aos patricios de mandarem para o Japão os filhos aqui nascidos afim de receberem educação e forjarem no espirito imperialista da nova ordem japonesa, a propagação e a ajudada a exaltação á supremacia da Metropole.

(a.) Eduardo Jara, procurador do Tribunal de Segurança".

O processo, que tem o numero 2564, de São Paulo, foi distribuido, para o respectivo julgamento, ao juiz Miranda Rodrigues.

A ELEGANCIA FORÇA O EXITO

VISTA-SE NA ALFAIATARIA JUVENTUDE

R. URUGUAIANA, 22-1.º-A — TEL. 22-0166

1.907

HA UM ANO, NESTA DATA, O "METRO-COPACABANA" ABRIA SUAS PORTAS. O QUE TEM SIDO ESSA ESPLENDIDA CASA DE ESPETACULOS, DESDE ENTÃO, É DO CONHECIMENTO DE TODOS: UM SUCESSO COMPLETO, BELO, AMPLO, LUXUOSO, O "METRO-COPACABANA" TEM CONSTITUIDO UM CINEMA A QUE O PUBLICO TEM DADO COM ENTUSIASMO O SEU MAIS COMPLETO APOIO. É COM "MELODIA DA BROADWAY" (BROADWAY MELODY), O "FILME MUSICAL" DE FRED ASTAIRE E ELEANOR POWELL, QUE O METRO-COPACABANA" FESTEJA, HOJE, SEU PRIMEIRO NATALICIO

Proximas Estreias

DE NORTE A SUL DA CIDADE — "ACONTECEU EM HAVANA"

Estreitando hoje simultaneamente em quatro cinemas, ou seja no São Luiz, Vitoria e America, a 20th Century Fox lança de norte a sul da cidade, o segundo grande sucesso de Carmen Miranda, em seus estudios!

"Aconteceu em Havana" riquissimo espetáculo musical em tecnicolor, que alem de Carmen, conta em seu elenco, Alice Fayer, John Payne e Cesar Romero; é bem um festival para a cidade do Rio de Janeiro, pois encerra um deslumbramento cinematografico onde as musicas, as canções, os bailados, a alegria e o romance dominam as suas sequencias emolduradas de um colorido lindissimo, magnifico, impressionante e perfeito!

"LAFITTE, O CORSARIO"

Fredric March é hoje um nome consagrado na cinematografia. Os seus inumeros trabalhos para o eran fizeram dele um astro fulgurante e deram-lhe incondicionalmente o favor publico.

A' Paramount coube a gloria de dar ao artista o pedestal que ele realmente merece, pois foi justamente a Marca das Estrelas quem o elevou ao "stardo" e é

RIAN

Está por dias — quantos? ninguem sabe — a inauguração do Cine Rian o mais recente integrante da Empresa Luiz Severiano Ribeiro que, sito á avenida Atlantica, 730, será um dos lideres dos grandes lançamentos da temporada. O Rian, á semelhança dos seus congeneres São Luiz, Vitoria e Carioca — é dotado dos mais modernos requisitos tecnicos (poltronas estofadas, ar refrigerado, etc.) proporcionando aos fans o maximo de conforto num ambiente que se caracteriza pela sua distinção e elegancia.

Fredric March e Francis Gaal em "Lafite, o Corsario"

ainda ela quem agora o apresenta na maior de suas criações — "Lafitte, o Corsario" — a movimentada e empolgante super-produção que o Capitolio começa a exibir hoje.

Neste filme que tem a direção de Cecil B. De Mille aparecem ao lado de Fredrick March alguns nomes bem conhecidos dos "fans": Akim Tamiroff, Antho Quinn, Francis Gaal e outros.

"UM LOUCO ENTRE LOUCOS"

Escapar aos "eixos" é sopa, em relação ao que se faz preciso de sabedoria para conquistar a pequena escolhida... — garante Franchot Tone, o protagonista de "Um Louco Entre Loucos", a amavel comedia romantica da Columbia, que vocês verão, já segunda-feira, nos cinemas [illegible] Astoria, Olinda e [illegible]

E' que o [illegible]patico ex-marido de Joan Crawford tem, nesse filme sedutor, o encargo deveras agradavel de atrair Joan Bennett a seus braços, em plena Holanda ocupada, e á vista mesmo de um coronel alemão, que tambem deseja a garota, fazendo-lhe uma corte á moda germanica, ou seja das mais risiveis e tenazes...

"Um Louco entre Loucos", apresentando Joan Bennett e Franchot Tone como figuras centrais

3-DEZEMBRO: "ROSA DE ESPERANÇA" (MRS. MINIVER)
METRO-PASSEIO • PASSEIO, 62 - TELS. 22-6490 - 6141
METRO COPACABANA AV. COPACABANA, 749 - TEL. 47-2720
METRO-TIJUCA PRAÇA SAENZ PEÑA - TEL. 48-9970
SEMPRE UM BOM ESPETACULO NO MAIOR CONFORTO
1/2 DIA - 2.30 - 4.50 - 7.20 - 9.50 hs.
HOJE
2ª GRANDE SEMANA!
Hedy LAMARR · Robert YOUNG · Ruth HUSSEY em SOL DE OUTONO
H.M. PULHAM, ESQ.
Ultimas Noticias do Dia por via aérea
BALCÃO CR.$3
e Cine-Jornal Brasileiro 2X161 (DO D.I.P.)
2-4-6-8-10 hs.
Fred ASTAIRE Eleanor POWELL com George MURPHY · Frank MORGAN em MELODIA DA BROADWAY "BROADWAY MELODY"
HOJE 1º ANIVERSARIO DO METRO-COPACABANA
BALCÃO CR.$3
e Cine-Jornal Brasileiro 2X158-159 (DO D.I.P.)
ESTES FILMES NÃO SERÃO EXIBIDOS EM OUTROS CINEMAS DO DISTRITO FEDERAL ANTES DE 60 DIAS APÓS PASSAREM NOS CINES METRO"
FILMES METRO - GOLDWYN - MAYER
1.951

Sociais

ANIVERSARIOS

Senhorinha Oldite dos Santos — Transcorre hoje o aniversario natalicio da senhorinha Oldite dos Santos, dileta filha do sr. Alvaro Caetano dos Santos e de d. Antonieta Melo dos Santos.

A aniversariante, que alia ás virtudes de bondade e inteligencia a sedução de uma grande simpatia pessoal, soube conquistar um vasto circulo de relações de que recolherá, certamente, no dia de hoje, as demonstrações mais carinhosas de apreço.

—**Sr. Oscar Gabriel** — Fez anos ontem o sr. Oscar Gabriel, socio-proprietario da Otica Brasil. O aniversariante, pessoa largamente conhecida em nossos meios comerciais, recebeu sobejas demonstrações de apreço e simpatia.

— Passa, hoje, a data natalicia do professor Arlindo de Andrada, catedratico da Faculdade Nacional de Direito, brilhante escritor e jornalista.

— **Tent. Cel. Dulcidio do Espirito Santo Cardoso** — Transcorre hoje, a data natalicia do dr. Dulcidio do Espirito Santo Cardoso, professor do Colegio Militar, brilhante figura do nosso Exercito e chefe do gabinete do ministro da Aeronautica.

Tendo ocupado inumeros cargos publico de remarcado relevo, em todos tem demonstrado sua inegavel capacidade de trabalho e vocação administrativa. A passagem de seu natalicio será, pois, motivo de justas demonstrações de apreço.

CASAMENTOS

Na matriz de São Cristovão, realiza-se hoje, ás 15.30 horas, o enlace matrimonial da senhorinha Luci Deluiz, filha da viuva Alzira Deluiz com o sr. Mario Gurgel de Azevedo, do alto comercio, desta praça, filho da viuva Maria Evangelina Gurgel de Azevedo. Este ato será paraninfado pela sra. Virginia da Silva Menezes e dr. Carlindo Gurgel. Os noivos receberão os cumprimentos na residencia da familia Deluiz, á Avenida Pedro II n. 149.

BENEFICENCIA

O Jacarépaguá A. C., sociedade esportiva com séde no largo do Tanque, com o intuito de prestar o seu concurso da Posto 16, da Cruz Vermelha Brasileira, está organizando um torneio Relampago, entre os clubes de Jacarépaguá, ao qual acederam, de pronto, todos os clubs locais e que terá lugar a 22 do corrente.

O clube organizador fará disputar a taça "Gilberto Domingues", diretor do clube, moço sacrificado pela sanha nazista, a bordo do "Baependi" e dedica esta festa patriotica aos demais sacrificados pela Patria.

Uma comissão de coperadores da C. V. B., fará conjuntamente um leilão de brindes oferecidos pelo comercio local que se associa deste modo á grande campanha civica.

REUNIÕES

Realiza-se hoje, ás 16 horas, em sua sede á praça da Republica, 54-1º andar a nona sessão ordinaria da Diretoria e do Conselho Diretor da Sociedade de Geografia do Rio de Janeiro. Durante a mesma o general José Vieira da Rosa fará uma conferencia intitulada "Serras e Litorais dos Quatro Estados do Sul". A Conferencia terá inicio ás 17 horas.

FESTAS

Realizar-se-á depois de amanhã, nos salões do Automovel Clube do Brasil, o tradicional "Baile do Bisturi", que é de praxe orgazizado pelos alunos da 5ª série da Escola de Medicina e Cirurgia.

Este ano a referida festa terá um carater patriotico e humanitario; destina-se a angariar fundos para aquisição de uma ambulancia a ser ofertada ao Hospital e Ambulatorios do orgão central da Cruz Vermelha Brasileira.

HOMENAGENS

O Corpo de Baile do Teatro Municipal, um grupo de intelectuais, alunos e elementos de destaque da alta sociedade carioca, querendo render justa homenagem a Maria Oleneva, que com tanto zelo e inteligencia vem desenvolvendo a arte da dansa classica no Brasil, organizaram um chá em sua homenagem, que realizar-se-á quinta-feira, 12 do corrente, no Automovel Clube do Brasil.

RECEPÇÕES

O casal capitão Decio Vassimon de Siqueira-sra. Marina Sayão de Siqueira, festeja hoje, o primeiro decenio de seu matrimonio, com uma recepção que oferecerá em sua residencia as pessoas de suas relações de amizade.

MISSAS

No altar-mór da igreja de São José, será rezada amanhã, ás 8.30 horas a missa de 30º dia por alma de Ovidio Gomes da Silva Junior, antigo chefe da portaria da extinta Secretaria de Estado da Guerra, mandada celebrar pela sua familia.

O PINCE-NEZ de OURO
Oculos 20% mais barato
Aviam-se receitas medicas
H. CARDOZO
28, rua Carioca, 28
1.876

"DIRETRIZES"
publica em sua edição desta semana:
No Quartel-General da Batalha da Produção do Brasil
a primeira grande reportagem exclusiva sobre o mais empolgante setor da guerra que nos envolveu
Especulando com a Saude Popular
sensacional reportagem revelando a escandalosa especulação que laboratorios e medicos fazem em torno da saude do povo!
Nunca houve hora mais oportuna para nacionalisar!
ampla reportagem sobre o problema dos suditos do Eixo enquistados na economia paulista.
LEIA DIRETRIZES — HOJE E TODAS AS QUINTAS-FEIRAS
CR$ 1,00
1.956

Música

OS PROXIMOS CONCERTOS

Para os socios da Cultura Artistica, o tenor inglês Frederick Fuller, realizará o seu anunciado concerto na proxima segunda-feira, ás 20.45 horas, no Teatro Municipal. O recital do violinista Ricardo Odnoposoff será no proximo dia 12.

— A Orquestra Sinfonica Brasileira apresentar aos seus frequentadores, no proximo domingo, ás 10 horas da manhã, no Rex, dois artistas de real valor; o pianista Osvaldo Storino e o regente Rafael Batista.

O programa desse concerto é o seguinte: Concerto para piano e Orquestra de Schumann; Sinfonia n. 2 (Londres) de Haydn; Leonora n. 3 de Beethoven; Marcha da Danação de Fausto de Berlioz e Minueto para a orquestra de cordas de sua autoria.

— Sob os auspicios do Instituao Brasileiro de Cultura, realizar-se-á no proximo sabado, ás 17 horas, no salão nobre do Liceu Literario Português, a audição de alunos da professora Magdala da Gama Oliveira.

CONCERTO DE MECDE DE ALENCAR

Organizado pelo Conselho Técnico da Escola Nacional de Musica, da Universidade do Brasil, realiza-se, hoje, ás 17 horas, no "Salão Leopoldo Miguez", o grande concerto da 8a serie do corrente ano.

Como solista se fará ouvir, ao piano, a brilhante e aplaudida pianista brasileira Neide de Alencar, que tem recebido as mais entusiasticas e sinceras manifestações da culta platéia carioca.

DOENÇAS ANO RETAIS E DOS INTESTINOS
DR. LAURO BORGES
RODRIGO SILVA, 14-1.º
Tel. 42-9581
1.013

TEATRO

A CEIA DE SABADO DA A. B. C. T. A' BEATRIZ COSTA E CELESTINO MOREIRA

Realiza-se sabado proximo á meia-noite, no Restaurante do Clube Ginastico Português o agape mensal da Associação Brasileira de Criticos Teatrais. Será uma linda festa de confraternização jornalistica-teatral.

Os convidados de honra são Beatriz Costa e Celestino Moreira, a estrela e o empresario do Republica. Aderiram já: Luiz Iglesias, Eva Todor, Mario Nunes, Bandeira Duarte, Paulo Magalhães, Heloisa Helena, Oscarito Brenier, Margot Louro, José Lira, Paulo Orlando, Jaime Costa, João de Deus Falcão, Lourival Coutinho, Custodio Mesquita, Augusto Mauricio, Asterio de Campos, França e Silva, Serra Pinto, J. Ferreira Gomes (Jota Efegê), Anselmo Domingos, Simões Coelho, Geisa Boscoli, Edgard Estrela, Alvaro de Assunção, Rosalina Rosa, José Ferreira da Silva, Henrique Delfy, Valter D'Avila, Evilasio Marçal, João de Deus, Maria Guerreiro, Isabelita Ruiz, Jaime Soares de Almeida, Raquel Martins, Antonio Manuel Lopes, Armando Nascimento, Aloisio Ferreira da Costa, Margarida Max, Marcel Klass, Maria de Olenova, Vicente Midéia, Alvaro de Oliveira e outros.

MAIS UMA SEMANA DE "MARCHA, SOLDADO!", NO JOÃO CAETANO

Margarida Max está de parabens pelo sucesso inicial de sua temporada no João Caetano, onde acaba de começar nova semana de representações da sua peça de estréia, "Marcha, Soldado!", de Freire Junior. Esta noite, mais dois espetáculos com a vitoriosa revista, ás 20 e ás 22 horas no teatro da praça Tiradentes.

A FESTA DE OSCARITO, HOJE, NO REPUBLICA

Oscarito realiza amanhã, no Republica, em ambas as sessões, em homenagem ao C. R. Flamengo, com as ultimas representações de "Da Guitarra ao Violão", e um ato variado escolhidissimo, sua festa artistica. Tomam parte no programa: Alda Garrido, A Severinha, Joaquim Pimentel, Floriano Faissal, Aldo Cabral, "Namorados da Lua", Norka Smith, Jorge Veiga, "2 Valetes", "Dupla Tar e Quar", "Georgette Constantino, Dúo.

Hoje, ás 19,45 e ás 21.45 horas, a Cia. Beatriz Costa com Oscarito representam ainda duas vezes, "Da Guitarra ao Violão".

VOCE SABIA

— que a Companhia de Revistas Valter Pinto se dissolveu por causa da guerra?

COISAS QUE INCOMODAM

O tiroteio de Braz de Pina.

O FILME DE HOJE

Eldorado — "As Cavadoras de Ouro" — Mary e Alba Lopez.

O CARTAZ DO DIA

RIVAL — "A Mulher do Proximo", comedia, ás 20 e 22 horas com Italia, Cazarré e Delorges.

SERRADOR — "Escandalo", comedia, ás 20 e 22 horas com Eva Todor.

CARLOS GOMES — "Ombro, Armas", comedia, ás 20 e 22 horas, com Maria Castro.

REPUBLICA — "Da Guitarra ao Violão", revista, ás 20 e 22 horas com Beatriz Costa e Oscarito.

JOÃO CAETANO — "Marcha, Soldado", revista, ás 20 e 22 horas com Margarida Max.

RECREIO — "A Vitoria é Nossa" revista, ás 20 e 22 horas com Lodia Silva.

O COMENTARIO DA NOITE

— "Continua "Escandalo" com Eva e seus comediantes no Serrador", informam os jornais.

O Luiz Iglezias leu a nota e comentou:

— Já é tempo de parar com essa brincadeira!...

Dr. Newton Mota
Medico
DOENÇAS DE SENHORAS — OPERAÇÕES — PARTOS
Consultorio:
AV. RIO BRANCO, 108
(Edificio Martinelli)
5.º andar - Sala 502
2.ª, 4.ª, 6.ª — 2 ás 4
Tel. 42 2171
1.016

Café CRUZEIRO (Extra)
GOSTOSO ATE' SEM AÇUCAR
GRANDE DISTRIBUIÇÃO DE CHEQUES
1.338

As Comemorações do Primeiro Quinquenio do Estado Novo No Exercito

O Hospital Central do Exercito Dará Inicio ás Cerimonias do Dia — O Desfile do Grosso da Tropa da Capital da Republica — O Almoço Que Vai Ser Oferecido Pelo Exército ao Sr. Getulio Vargas — A Inauguração da Exposição Retrospectiva

O Hospital Central do Exercito, a cuja frente se encontra o coronel dr. Florencio de Abreu, dará inicio ás comemorações do primeiro quinquenio do Estado Novo, com a inauguração que levará a efeito no proximo dia 7, de um Pavilhão destinado ao tratametno de oficiais, o qual está dotado dos mais modernos aparelhamentos exigidos pela medicina. A essa inauguração, comparecerá o sr. Getulio Vargas, ministros das pastas militares, chefe de Policia e prefeito do Distrito Federal e demais altas patentes e autoridades e representantes da imprensa acreditados junto ao gabinete do ministro da Guerra.

Para essa cerimonia, que se revestirá da maior solenidade, continuam sendo feitos os maiores preparativos, achando-se neles empenhados não só a direção daquele tradicional nosocomio, como os demais funcionarios que ali servem. O Hospital Central do Exercito festejará tambem naquele dia o primeiro aniversario da administraçãq Florencio de Abreu.

Das festividades comemorativas do dia 10 de novembro destacam-se o grande desfile que terá lugar na praça da Republica, pela manhã, no qual tomará parte o grosso da tropa da guarnição desta capital e obedecerá o comando geral do general Milton de Freitas Almeida. Esse desfile está sendo aguardado com muito interesse nos meios armados, dados os preparativos que estão sendo levados a efeito ha varios dias para que o mesmo se revista do maior brilhantismo.

O sr. Getulio Vargas, que assistirá a esse desfile em companhia dos ministros de Estado, altas autoridades civis e militares, tomará parte em seguida no almoço que o Exercito lhe oferece no salão sobre do Palacio da Guerra, achando-se convidados para o mesmo os ministros de Estado, interventores federais ora nesta capital, por convocação presidencial, generais, chefe de Policia, prefeito do Distrito Federal e como convidados de honra, os membros da Missão Militar Uruguaia, ora em visita oficial ao nosso país. Nesse almoço serão trocados dois importantes discursos.

Na parte da tarde, será inaugurada solenemente a Exposição Retrospectiva do Exercito, que foi organizada pelo tenente-coronel José de Lima Figueiredo, num dos salões da Escola Nacional de Belas Artes, sediada na Avenida Rio Branco.

Para essa inauguração, que será presidida pelo sr. Getulio Vargas, foram expedidos numerosos convites e se revestirá da maior imponencia.

O ministro da Guerra, para que todas essas comemorações se revistam do maior brilho, quer nesta capital, quer nas Regiões Militares, sediadas nos Estados, vem tomando as mais urgentes providencias e iniciativas outras.

CABELOS BRANCOS... Envelhecem
JUVENTUDE ALEXANDRE
BELEZA e VIGOR DOS CABELOS
Faz desaparecer e EVITA-OS SEM TINGIR
1.945

Cartaz do Dia

São Luiz, Carioca, Vitoria e America — "Aconteceu em Havana" da (Fox) com Carmen Miranda", Alice Faye e John Payne — A's 2 — 4 — 6 — 8 e 10 horas.

Capitolio — "Lafitte, o Corsario" da Paramount, com Fredric March e Francis Gaal. — Horario: 2 — 4.30 — 7 e 9.30 horas.

Odeon — "Dia de Festa" (United) com Antonio Moreno e Armida. Horario: 2 — 3.40 — 5.20 — 7 — 8.40 e 10.20 horas.

Palacio — (Fechado para reforma).

Pathé — "Fruto Proibido" (Metro) com Clarke Gable e Claudette Colbert. — Horario: 2 — 4 — 6 — 8 e 10 horas.

Rex — "A Verdade Nua e Crua" (Paramount) com Bob Hope e Paulette Goddard. Horario: 2 — 4 — 6 — 8 e 10 horas.

Imperio — "A Ponte de Waterloo" da (Metro) com Robert Taylor e Vivien Leigh. Horario: ás 2 — 4 — 6 — 8 e 10 horas.

Cine Gloria — "As Ultimas noticias da guerra". Jornal Nacional Shorts e Desenhos Sessões a partir das 14 horas

Plaza, Astoria e Olinda — "Os Ultimos Dias de Pompéia" (R. K. O.) com Preston Foster e Alan Hale — Horario: 2 — 4 — 6 — 8 e 10 horas.

Metro Passeio — "Sol de Outono", com Eddy Lamarr e Robert Young.

Horario: 12 — 14 30 — 16.50 — 19.20 e 21.50.

Metro Copacabana — "Melodia da Broadway" (Metro) com Fred Astaire e Eleanor Powell.

Metro Tijuca — "Melodia da Broadway" (Metro) com Fred Astaire e Eleanor Powell.

O. K. — "O Grande Motim" (Metro)

Cine-Plaza — "Os ultimos jornais da guerra" — "Imprensa Animada Cinear" e "Desenhos Coloridos".

CENTRO

Eldorado — "A Loja da Esquina".

Parisiense — "Quarenta Mil Cavaleiros"

Opera — "Esquadrão de Aguias".

Metropole — "Quando a Noite Cai" e "O Segredo do Pantano".

Primor — "A Marquesa de Santos".

Popular — "O Polvo". "Dois Aviadores Avariados" e "Teu Nome é Paixão".

Floriano — "Confirme ou Desminta" e "Os três Capacetes de Aço".

São José — "Quando Morre o Dia".

Iris — "Sorteado de Sorte" e "Sinfonia Barbara".

Ideal — "Serenata na Broadway".

Mem de Sá — "O Anjo da Meia Noite" e "Senda do Amor".

Lapa — "A Sombra da Cruz" e "Quem Matou Vichy".

D. Pedro — "Levanta-te Meu Amor" e "O Segredo de Um Morto".

BAIRROS

Politeama — "Desejo" e "Voando ás Cegas".

Guanabara — "Mocidade de Brio" e "O Leão tem Asas".

Floresta — "Os Tambores do Congo" e "A Namorada do Colegio".

Roxi — "A Ponte de Waterloo".

Piratá — "Demonios do Céu".

Ipanema — "Até Que a Morte Nos Separe"

Ritz — "Paris está Chamando" e "Terra Amaldiçoada".

Americano — "Escravo de Um Erro".

Rio Branco — "Invasão de Barbaros" e "A Venus do Cabaret".

Centenario — "Flores do Pó".

Bandeira — "Invasão" e "Nova York é Assim".

Avenida — "As Mulheres".

Guarani — "O Morros dos Maus Espiritos" e "O Vaqueiro e a Loura".

Catumbi — "A Sombra da Cruz" e "Ao Compasso do Amor".

Apolo — "O Lobo do Mar".

São Cristovão — "Estranho Recurso" e "Feitiço do Imperio".

Jovial — Com Qual dos Dois?" e "O Segredo da Enfermeira".

Tijuca — "O Filho de Tarzan".

Vila Isabel — "Quando a Noite Cai" e "A Mulher que não se Deve Amar".

Velo — "Odio no Coração" e "Cow-Boy do Texas".

Edison — "O Segredo do Pantano" e "Navegando em Ritmo".

Grajaú — "Charlie Chan no Rio" e "Sorteado de Sorte".

Haddock Lobo — "A Marquesa de Santos".

Maracanã — "A Garota dos Milhões" e "O Segredo do Conde".

Fluminense — "Aventura no Oriente" e "O Ultimo dos Duanes".

SUBURBIOS

(Central)

Mascote — "A Esquadrão de Aguias".

Meyer — "Naufragos" e "O Velho Com[illegible]".

Para Todos — "Adeus Mr. Chips e "O Quarto dos Horrores".

Bella Flor — "Sorteado de Sorte" e "Estranho Recurso".

Quintino — "O Homem que quis Matar Hitler" e "Voando ás Cegas".

Piedade — "A Casa Maluca".

Coliseu — "O Magico de Oz" e "O Vale do Sol".

Alfa — "O Caso Fatidico do Dr. R. X." e "Que Papai não Saiba".

Modelo — "Sinfonia Barbara" e "O Patriota".

Madureira — "Vendaval das Paixões".

Moderno — "Papagaio Negro" e "O Rei da Selva".

Moderno — "A Chave do Misterio" e "O Segredo da Enfermeira".

Petrópolis

Odeon — "Indomavel".

Imperial — "O Espião Japonês" e "O Sabichão".

Eden — "Inimigo Secreto" e "A Casa de Rotschild".

(Central)

Capitolio — "O Crime do Silencio".

Gloria — "Odio no Coração".

SÃO-LUIZ FONES 25.7679-25.7459 | VITORIA FONE: 42.9020 | CARIOCA FONE 28.8178 | AMERICA FONE: 48.4519

HOJE
CARMEN MIRANDA ALICE FAYE
JOHN PAYNE CESAR ROMERO
ACONTECEU em HAVANA
(WEEK-END IN HAVANA)
TECHNICOLOR!
O ACONTECIMENTO MAXIMO DE 1942

Nacionais — "A Cruz Vermelha Precisa de Você" (D. F. B.) — "Atualidades Atlantida 28" (D. F. B.) — "Filme Jornal 130" (D. F. B.) — "Itapecerica" (Est. S. Paulo) (D. N.)
1.952

Esmagados os Exércitos de Rommel

Continua a ofensiva aliada

MELBOURNE, 4 (U. P.) — Urgente — Anuncia-se oficialmente que na Nova Guiné as tropas aliadas venceram a tenaz resistencia do inimigo ao oeste de Oivi e prosseguem seu avanço. A aviação bombardeou intensamente a base nipônica de Salamaua, originando uma grande explosão provavelmente num deposito de munições.

Os italianos derramam o sangue pelos alemães

LONDRES, 5 (Reuters) — Pouco depois do comunicado especial britanico acerca da retirada das forças do Eixo no Oriente Medio, o "Locutor da Liberdade" italiano foi ouvido na onda da Radio-Roma, declarando ao povo peninsular que o exercito da Italia estava derramando seu sangue para os alemães. Disse em seguida que era preciso encarar as realidades da guerra, cujos fins eram inteiramente contrarios á indole e ás tradições italianas.

"Quanto mais cedo compreenderdes a situação, mais cedo a liberdade será levada ao vosso seio".

Morrem no front dois principes italianos

BERNA, 4 (U. P.) — Noticiou-se a morte dos principes Constantino e Marescotti Ruspoli Di Poggio, ocorrida em ações de guerra, no Egito, durante o mês passado. O primeiro era capitão de tropas paraquedistas e o segundo tenente-coronel do mesmo corpo. Marescotti foi morto a 24 de outubro e Constantino a 26 do mesmo mês. Ambos haviam nascido em Nova York.

O comunicado inglês do exercito e da aviação

CAIRO, 4 (U.P.) — Foi dado a conhecer hoje o seguinte comunicado do exercito e da aviação:

"Depois de 12 dias e noites de incessantes ataques pelas nossas forças terrestres e aereas, as forças do Eixo no deserto ocidental estão agora em plena retirada. Suas colunas que retrocedem em desordem, são atacadas sem descanso pelas nossas tropas de terra e pela aviação durante os dias e as noites.

Sabe-se que morreu o general Stumme que esteve no comando das forças inimigas durante a ausencia do marechal Rommel na Alemanha. Até agora capturamos mais de 9.000 prisioneiros, inclusive o general Ritter von Thoma, comandante do "Afrika Korps" alemão, alem de diversos outros oficiais italo-germanicos de alta patente. Tambem se sabe que as baixas do inimigo em mortos e feridos foram extraordinariamente elevadas.

Até a presente data destruimos mais de 260 tanques italo-germanicos e capturamos ou destruimos pelo menos 270 canhões. Ainda não é possivel dar detalhes de todo o material capturado.

No transcurso das operações nossas forças aereas, cujas perdas foram escassas, destruiu ou avariou em combates aereos mais de 300 aparelhos inimigos ou destruiu ou deixou fora de combate, em terra, numerosos outros aparelhos. Nossas forças navais e aereas afundaram navios num total de 50 mil toneladas e avariaram outros grandes navios que conduziam abastecimentos para o Eixo no norte da Africa. O 8.º exercito continua avançando".

ENCERROU-SE ONTEM, A "SEMANA DA ECONOMIA"

(Conclusão da 5ª pag.)

trabalho "A Jangada do Tonico"; Esther Bittencourt da Costa professora do Departamento de Educação Primaria autora de "Clube do Cruzeiro"; Zelia Tinoco Filho, professora primaria autora de "Lição de Economia"; Sebastiana Morais de Figueiredo, diretora da Escola Julio Furtado, com o trabalho "Palinete"; Heloisa Cabral da Rocha Werneck, bibliotecaria da Biblioteca Nacional, autora do trabalho "Baratinha e Libelula", com ilustrações de Regina Yolanda Matoso Werneck e Carlos Werneck de Carvalho, aquela professora do Instituto de Educação e este aluno do 3º ano secundario.

FALA O MINISTRO SOUZA COSTA

Terminada a cerimonia da entrega dos premios, fez-se ouvir o sr. Arthur de Souza Costa, titular da pasta da Fazenda e orador principal da grande solenidade, que pronunciou o seguinte discurso:

"E' para mim sempre agradavel a oportunidade de presidir a esta cerimonia, que se reveste, este ano, de significação excepcional, pois que s. excia. o sr. presidente da Republica quis que eu aqui estivesse, não apenas como ministro da Fazenda, mas como seu representante especial, revelando, nesse gesto, o tutelar interesse por tudo quanto se refere á organização economica do Brasil e ao problema fundamental da educação no país.

Essa solenidade mostra o quanto podemos nos considerar felizes em meio á calamidade da guerra com os sofrimentos que ela desencadea sobre toda a Humanidade, porque testemunho quanto procuramos resolver os nossos problemas da persuasão, da liberdade, do esforço individual, do espirito cooperativo da educação, por fim, constituindo tudo isso um patrimonio que representa o mais precioso valor do conjunto de nossas tradições.

E' realmente, extraordinario que, empenhados no gigantesco esforço para defender o país, para salvaguardar o nosso passado, para garantir a conquista que nos legaram as gerações precedentes, conservemos o entusiasmo necessario ao prosseguimento da fecunda tarefa de aprimorar no espirito do brasileiro, a compreensão do sentido material e moral dos efeitos da economia.

Um dos aspectos que distinguem os povos primitivos dos agrupamentos humanos que ultrapassaram essa primeira etapa da vida coletiva é, sem duvida, a capacidade de previsão.

Pode-se afirmar que o grau de adiantamento das coletividades se acha em função do seu discernimento, de suas inclinações para prever, e economizar implica nesse sentimento de previsão.

Assim, a previdencia define os povos primitivos; a previsão caracteriza aqueles que vão crescendo em civilização e adquirindo idéia mais perfeita a respeito da vida em comum.

Os dois estados marcam duas etapas, duas zonas nitidamente delimitadas na marcha do homem em busca das conquistas do progresso.

Conservam-se na primeira aqueles que não adquiriram o sentido da economia.

Tais verdades têm resistido á critica dos tempos e á evolução das teorias, e se elas se verificam na época da paz é certo que seu alcance se torna inexcedivel quando a guerra exige do esforço humano demonstrações que ultrapassam a todas as expectativas.

Na paz, economizar corresponde a uma virtude individual: os seus beneficios se reduzem numa velhice assegurada, ao abrigo de dificuldades materiais, na tranquilidade da familia, cuja estabilidade no tempo nos conforta.

Na guerra, economizar significa uma virtude nacional: não aproveitam os seus beneficios a um individuo, mas á Patria, eis que nesses recursos acumulados pelas privações é que a Nação encontrará os meios materiais de fazer face ás despesas com a preservação da sua soberania.

O Estado não poderia enfrentar as exigencias que a defesa nacional reclamam se a Nação inteira não viesse colaborar, dando exemplos edificantes de economia no adiamento de despesas e na canalização dos recursos poupados para instituições que as movimentam com segurança e fazem com elas o lastro para que se exerça a politica do financiamento da guerra.

Basta referir essa tarefa sem par de esforço nacional na existencia de um povo para que sintamos quanto dela depende tudo que é alto, de generoso, de permanente e construtivo, forma o patrimonio da civilização que soubemos criar.

Em meio da brutalidade que é a guerra devem servir-nos de consolo essas oportunidades que só abrem ás imprevisiveis e surpreendentes demonstrações de amor da Patria.

Estamos vivendo uma dessas fases e não temos a minima duvida em afirmar que o Brasil a transporá, oferecendo ao mundo novos testemunhos de sua capacidade no dominio da economia, no campo da luta, no setor imenso da cooperação do individuo com o Estado para a obra da grandiosa vitoria.

Cabem, aqui, palavras proferidas noutra oportunidade pelo presidente Getulio Vargas, quando, deante uma hora decisiva da vida nacional, lembrava aos brasileiros que ardua era a tarefa a enfrentar, convocando-os a que fizessem dela um ideal, porque o ideal é, hoje, ainda, a alma de todas as realizações, para acrescentar, textualmente: "Não esqueçamos que a grande força dominadora e renovadora da vida social contemporanea é, principalmente, de carater economico. A ordem juridica precisa refletir a ordem economica, garantindo-a e fortalecendo-a".

Essas palavras mostram o entrelaçamento das conquistas juridicas e das conquistas economicas. Estas, corolario daquela, tornam-se um progresso material inalcansavel, se a Nação não aprendeu a economizar para construir.

A palavra "economia" possue um duplo sentido que se interpenetra: representa o conjunto da vida produtiva do país e exprime habitos de poupança, do ponto de vista individual.

Não esqueçamos que economizar reveste, tambem, um grande sentido moral, porque opera a restrição dos prazeres materiais e lança as bases do aperfeiçoamento do homem. Não esqueçamos que economia quer dizer o contrario do luxo e do desperdicio. Não esqueçamos ainda, que o luxo é o sintoma da decrepitude dos povos e que a economia, disciplinando os apetites e os desejos visa a ordem moral do individuo e da coletividade.

Tudo quanto um povo possue de mais expressivo, com instituições de caridade, instrumentos de cultura, aparelhos educativos, organizações de defesa da saude — tudo depende da economia. Nada se pode realizar de concreto sem que o esforço individual se manifeste no sentido de acumular o pouco que deixa de ser gasto. Em dominio algum da vida humana o sentido dessas palavras atinge proporções tão eloquentes e comovedoras a um só tempo, quando no cenario em que se desenvolvem os sentimentos altruisticos do homem no socorro desinteressado dos seus semelhantes.

Temos, aí, as monumentais obras de assistencia, de caridade, de catequese, realizadas, como por milagre, através de economias tão pequenas que merecem, por vezes, o qualificativo de insignificantes, bem como as construções grandiosas que se erguem, simbolos da fé, á custa de pequenos esforços de cada um em proveito da felicidade comum.

O Conselho Administrativo da Caixa Economica do Rio de Janeiro, a cuja frente se encontra a brilhante inteligencia do dr. Carlos Luz, está de parabens pelo êxito de sua campanha; no futuro, ha de ser lembrada a sua obra inexcedivel de educação, quando o habito da economia imprimir relevo sem par, ás virtudes congenitas do povo brasileiro, afirmando-as em realidades esplendidas e positivas, tal como a terra, fertilizada pelas suas grandes forças creadoras sob a ação benefica das fortes e abundantes, dos raios do sol, frutifica em dando ao homem os elementos de que carece para viver, e para mais do que isso, na opulencia da sua paisagem servindo ao nosso espirito como fonte de inspiração capaz de trazer-lhe o grande sentido de força e beleza, — norte seguro de nossos ideais e razão suprema da vida.

O FECHO DE OURO DAS COMEMORAÇÕES

Encerrando as festividades que marcaram o fecho da "Semana da Economia" realizou-se um animado concerto musical executado pela Orquestra Sinfonica Brasileira, sob a regencia do maestro Eugen Szenkar, cujo programa foi o seguinte:

I — Tschaikowsky — 5ª Sinfonia.
II — Paganini — Perpetuo Mobile.
III — Nepomuceno — Batuque.
IV — Wagner — Tannhauser (ouverture).
V — Mozart — Marcha Turca.
VI — J. Strauss — Contos dos Bosques de Viena.
VII — Carlos Gomes — Alvorada do Escravo.

Não vos esqueçais de que os cegos necessitam, sempre de vosso auxilio. Encaminhai-os para A ALIANÇA DOS CEGOS, á rua 24 de Maio n.º 47 — Rio de Janeiro — Telefone 49-5202.
1.014

A Apresentação dos Reservistas do Tiro de Imprensa ao Ministro Gaspar Dutra

A Solenidade de Ontem No Palacio da Guerra

Novos momentos de vibração e entusiasmo patrioticos viveu ontem, pela manhã, o Ministerio da Guerra com a presença ali dos componentes do antigo Tiro da Imprensa que, incorporados, se apresentaram ao titular da pasta, general Eurico Gaspar Dutra, oferecendo seus serviços á causa da defesa do Brasil.

Na realidade, essa cerimonia revestiu-se de grande brilho, tendo o ministro Gaspar Dutra, acompanhado de todo o seu gabinete, recebido os veteranos jornalistas do "Tiro da Imprensa", no salão de honra do Palacio da Guerra.

Achavam-se tambem presentes os antigos instrutores do Tiro, coronel Onofre Muniz Gomes Lima e tenente coronel Everaldino da Fonseca, o primeiro presidente do mesmo Tiro, sr. Ivo Arruda, assim como o major Coelho dos Reis, diretor geral do D. I. P., e Herbert Moses, presidente da A. B. I.

Dirigindo-se ao titular da Guerra, falou primeiramente o Cel. Onofre Muniz Gomes Lima.

FALA O SR. HEITOR BELTRÃO

Em seguida, em nome dos componentes do "Tiro da Imprensa" usou da palavra o sr. Heitor Beltrão, conhecido jornalista, que relembrou num longo e expressivo discurso, as atividades dos representantes da imprensa, ha vinte e cinco anos passados, naquela escola de instrução militar. O orador declarou que os jornalistas do "Tiro da Imprensa", ali incorporados para reafirmar ao titular da Guerra o patriotico desejo de servir ao Exercito e á Patria, na medida de suas posibilidades, pertencem a uma geração diferente da atual, a uma geração que não se inflamava nem sentia os ardentes sentimentos de brasilidade.

COMO FALOU O CEL. CANDIDO CALDAS

Após a oração do sr. Heitor Beltrão, falou o coronel Candido Caldas, chefe do Gabinete do ministro Gasgar Dutra, que, em nome do titular da Guerra, pronunciou eloquente discurso.

Suspenso Arbitrariamente das Funções de Corretor, Impetrou Ação, Que Foi Julgada Procedente

OS ARTIGOS DE LIQUIDAÇÃO FORAM TAMBEM FAVORAVEIS AO AUTOR

Perante o Juizo da Segunda Vara da Fazenda Publica, José de Faria Pinto executou uma decisão que obtivera em ação ordinaria proposta contra a União Federal pelo fato de haver sido arbitrariamente suspenso das funções de corretor de mercadorias, em virtude de ato emanado da Junta de Corretores, confirmado pelo Ministerio Publico. O autor apresentou artigos de liquidação e, em data de ontem, o juiz Costa e Silva, titular daquela Vara, baixou os autos com a respectiva sentença, na execução. Declarou que o laudo se baseara em documentos que não podiam sofrer contestação e com esses argumentos mandou que corresse a execução sobre a importancia de Cr $ 96.943,70, deduzindo-se as importancias das despezas e ficando, com isso, um total de Cr $ 94.748,70, sem os juros da mora, porque de tais — esclarece o julgador — não cogitou a sentença exequenda.

INSPETORIA DO TRAFEGO

DESOBEDIENCIA AO SINAL
P. 13.402 — 22.827.
ESTACIONAR EM LOCAL NÃO PERMITIDO
C. E. Rio 2 — 44 — 93 — 3.903 — 13.568.
SETAS INUTILIZADAS
C. R. J. 17.334 — 3.319.
I. A. P. E. T. E. C.
C. R. J. 17 — 17.365 — 11.941.
DIVERSAS INFRAÇÕES
P. 1.280 — 35.120 — C. 2.260 — 4.502 — 8.612 — 9.828.
CHAMADA PARA 5 DO CORRENTE, A'S 7.45 HORAS (TURMA "A")

Domingos Cesar — Durval Julio dos Santos — Afonso Pousa Granja — Severino Inacio da Silva — Francisco Fernandez de Ornelas — João José Batista — Manuel Henrique Alves — Eider Pinto Santana — Alcebiades Frazão — Mario Carlo Pareto — Teodoro Eduardo Duvivier — Jorge Alexis Marques de Vasques.

PROVA PRATICA
Julio Lima da Trindade.
PROVA REGULAMENTAR
Brás Francisco das Neves.
RESULTADO DOS EXAMES EFETUADOS NO DIA 3 DO CORRENTE

Ap. Adir Maia — José Molina Berreilho — Bonifacio Calixto Filho — Jorge Ferreira Nunes — Osvaldo Caria Machado — Paulo Ferreira da Costa.

RESULTADO DOS EXAMES DE COCHEIROS, EFETUADOS NO DIA 1 DE NOVEMBRO DE 1942

Ap. Cezar de Faria Lemos — Virgilo Ricardo Kershner — Murilo de Vasconcelos — aLuro de Vasconcelos — Roberto Vilmar — Armindo de Morais — João Batista Braga Junior — Jaime de Medeiros Furtado — João Duarte — Orlando Soares de Campos — Antonio de Souza Miranda — João Ferreira Pinho — Manuel Coelho Ormond Junior.

Acusada a Diretoria de Ter Desviado o Dinheiro da Caixa

Foi ontem distribuido ao Juiz da 2ª Vara Criminal o inquerito procedente da Delegacia do 14º Distrito Policial, por queixa-crime apresentada pelo Sindicato dos Trabalhadores em Empresas de Carril Urbanas do Rio de Janeiro, para apurar a responsabilidade da ex-diretoria daquela Sociedade acusada de ter desviado, irregularmente, dos Cofres da referida Sociedade, a importancia de .... Cr $ 22.603,70.

A atual diretoria designou uma comissão para proceder a tomadas de contas, conseguindo apurar a responsabilidade, dos seguintes diretores: Gilberto de Freitas, presidente, Domingos Lopes Pacheco, empregado e Julio Soares dos Santos, tesoureiro.

Os acusados depondo no inquerito, negaram a autoria do delito que lhes é impretado. Consta do relatorio do Comissario, designado para apurar a vida progressa dos acusados, que Gilberto, Julio e Domingos, são casados e, no exercicio de suas profissões, ganham o indispensavel sustento da familia. Não chegou ao seu conhecimento houvesse qualquer deles anteriormente, praticado atos que lhe desabonasse a conduta. Nada pode apurar quanto ao estado de animo dos mesmos antes durante e após o delito. Os referidos acusados estão incursos no artigo 168 do Codigo Penal.

Contribuição dos Funcionarios da Prefeitura Para Compra de Um Avião

MAIS DE 115.900 CRUZEIROS JA' FORAS COLOCADOS NO TONEL

Tem sido digna de encomios a patriotica campanha dos funcionarios de todas as categorias da Prefeitura do Distrito Federal, que vêm se cotizando para a compra de um avião de bombardeio que será oferecido a Força Aerea Brasileira. Até ontem foram levadas ao dr. Jorge Dodsworth, secretario geral de Administração, respondendo pela Secretaria do prefeito, e colocadas no tonel existente no saguão do palacio da Prefeitura, na presença de diversos funcionarios, as seguintes importancias: Secretaria do prefeito: .... Cr$ 47.622,30; Secretaria Geral de Finanças: Cr$ 33.884,10; Secretaria Geral de Administração: Cr$ 7.185,00; Secretaria Geral de Saude e Assistencia: Cr$ 3.668,10; Secretaria Geral de Viação e Obras: Cr$ 1.289,00; Procuradoria da Prefeitura: Cr$ 1.045,00; Secretaria Geral de Educação e Cultura: .. .... Cr$ 160,00; e mais as seguintes: Empresa Interestadual de Onibus de Luxo": Cr$ 20.000,00; Sociedade Beneficente dos Empregados Municipais — ...... Cr$ 1.000,00, e, do mestre de Obras Lino Campos Maciel — um dia de serviço — Cr$ 46,00, Perfazendo o total, até agora, de Cr$ 115.900,30.

Punidos Varios Transgressores do Tabelamento

GOIANIA, 4 (A. N.) — A Comissão Central de Tabelamento, tendo conhecimento de que varios comerciantes residentes no municipio de Ipameri, neste Estado, estabeleciam preços extorsivos para o arroz, feijão e querozene, solicitou providencias do interventor federal, afim de serem requisitados todos os estoques daqueles comerciantes transgressores.

NO FORO MILITAR

OS JULGAMENTOS DE ONTEM DO SUPREMO TRIBUNAL

Na sessão de ontem, o Supremo Tribunal Militar, concedeu habeas-corpus a Tito Duarte, Virgilio Lino e Julito Euzebio Analio, todos para serem postos em liberdade, sem prejuizo do processo; confirmou as condenações de Afonso Eleuterio Silva, Antonio Marques da Silva, Francisco Bernardino, Avilio dos Santos e Roque Brum da Rocha, todos pelo crime de deserção; julgou em sessão secreta os processos de Alcides Vergara e Ronaldo Cavalcanti de Albuquerque e outros; anulou o processo de Eurico Barbosa, 2.º tenente da reserva convocado, e outros; resolveu condenar Luiz José do Nascimento e absolver Francisco Costa; e julgou por ultimo, ainda em sessão secreta, a apelação de Orozimbo Francisco Pereira Gonçalves, absolvido na instancia inferior do crime de deserção.

CAPITÃO TENENTE E SOLDADO ABSOLVIDOS

O Conselho Especial de Justiça da Auditoria da 9.ª Região Militar de Campo Grande, Estado de Mato Grosso, acaba de absolver o capitão Francisco Friling, o 2.º tenente Manoel Mendes de Morais e o soldado João Corbelino, do 2.º Batalhão de Fronteira, por considerar improcedente a denuncia oferecida contra os mesmos. O promotor Valdemar Torres da Costa, que funcionou no feito, opinou, ao recorrer para a instancia superior da decisão absolutoria, pela condenação do tenente Morais e do soldado Corbelino, sendo que quanto ao capitão Friling, opina pela desclassificação do crime do art. 178 n. 1 do C.P.M. para o art. 1.º do decreto n. 4.988, de 8-1-926, extinta, porem, a ação, por prescrição, em face do que dispõem os artigos 62 n. 3 e 65, tudo do C. P. M. Esse processo, prende-se á distribuição de um certificado de reservista de modo irregular e punido pela Lei do Serviço Militar.

Em Condições de Derrotar Hitler

DECLARAÇÃO FEITA AO EXERCITO RUSSO PELO LIDER MANUILSKY

MOSCOU, 4 (Reuters) — A promessa de que a Russia, apesar dos muitos recuos, ainda conta com reservas suficientes para derrotar Hitler se os aliados abrirem a segunda frente, foi feita hoje ao exercito russo pelo sr. Manuilsky, um dos lideres da Russia.

"A despeito da perda de muitos ricos distritos — disse o sr. Manuilsky — ainda temos abastecimentos suficientes para manter bem alimentado o Exercito, cuja resistencia está aumentando dia a dia. De algumas semanas para cá, o inimigo fez poucos progressos e á custa de perdas enormes. Seus planos de capturar Grozny, Baku' e Stalingrado, antes do inverno, já fracassaram".

Não ha suficientes quantidades de cobertores de "erzatz" que possam servir os alemães para se proteger do inverno russo, enquanto nossos soldados dispõem de otimos agasalhos em quantidades consideraveis — acrescentou o sr. Manuilsky.

LIVRARIA ALVES
Livros colegiais e Academicos
1.011

EXCITAÇÃO NERVOSA
INSÔNIAS
PALPITAÇÕES
VERTIGENS
1.445

A TARDE TURFISTA DE DOMINGO NA GAVEA — Mais uma encantadora reunião turfista foi realizada, domingo ultimo, no majestoso Hipodromo da Gavea onde entre outras provas foi corrido o Grande Premio Jockey Club Brasileiro".

Como sempre todas as dependencias estiveram lotadas abrigando um publico seleto que deu ao "meeting" desportivo um cunho de elevada distinção social.

No "clichê" acima apresentamos tres flagrantes da tarde turfista no qual se vêm algumas das graciosas patricias que deram graça e encanto á reunião com a sua presença.

Administração Federal

Ministerio da Guerra

O coronel Renato Batista Nunes, comandante da Escola do Estado Maior, de acordo com o cerimonial previsto para atos dessa natureza, esteve, ontem, no Ministerio da Guerra, onde apresentou ao respectivo titular o grupo de oficiais recem-diplomados por aquele Estabelecimento e que receberam seus diplomas entregues pelo chefe do Governo no dia 31 de outubro ultimo. O ministro Eurico Dutra, depois de felicitar novamente aquele grupo de oficiais de estado maior, felicitou-os. Identica cerimonia teve lugar no Estado Maior do Exercito, onde foram recebidos pelo general Eduardo Alcoforado, que está respondendo pela respectiva chefia.

— Assumiram: a chefia da 1ª seção, o ten. cel. Antonio José Belaganbe, ficando dispensado o coronel Onofre Moniz Gomes de Lima; a chefia da 1ª sub-seção o major Tales Moutinho da Costa.

— O coronel Oscar de Araujo Fonseca, diretor do Colegio Militar, na parte do sub-diretor da Instrução Geral, participando irregularidade havida no julgamento da segunda prova parcial de francês da 4ª serie, exarou o seguinte despacho: "De acordo com a presente parte e tendo em consideração ter sido infringido o art. 55 do R.C.M., resolvo anular a segunda prova parcial de francês da 4ª serie, usando assim das atribuições que me são conferidas pelo numero 16 do art. 145, do mesmo Regulamento. A Sub-Diretoria da Instrução Geral tome as providencias necessarias para a realização da nova prova". A nova prova de francês, da 4ª serie, ficou marcada para hoje, para toda a 4ª serie.

— Encontra-se nesta capital, vindo a serviço, de uma das Brigadas de Infantaria recem-criadas no nordeste do país, o general Gustavo Cordeiro de Farias, o qual se apresentou, ontem, ao ministro da Guerra, com quem conferenciou demoradamente sobre a missão que o trouxe nesta cidade. Em seguida, o general Cordeiro de Farias apresentou-se á Secretaria Geral da Guerra.

— Foi transferido, por conveniencia do serviço, de delegado do Serviço de Recrutamento da 13ª Zona da 1ª C. C. para identico cargo da 25ª Zona da 2ª C. R. (Bom Jardim e Duas Barras), o 2º tenente da reserva convocado Francisco Rezende da Silva.

— Foram desligados do 2º R. I. os primeiros tenentes Emilio Augusto Guimarães Tinoco, Raimundo Acreano Gomes e Luiz Felipe Galvão Carneiro da Cunha.

— Foi desligado o capitão Vicente Saguas Presas Junior, por ter entrado em transito.

— Pela 1ª Região Militar, foram considerados desertores os reservistas de 2ª categoria Daniel Ferreira Filho e Aldemar Vieira da Silva, os quais deixaram de atender á convocação feita pela mesma Região dentro do prazo da carta de chamada que lhes foi expedida. Em consequencia, foram os referidos desertores designados para o Regimento Sampaio para fins de processo a que terão de responder.

— O presidente da Comissão de Promoções do Exercito solicitou, ontem, ás diversas altas autoridades, providencias para que sejam enviadas á respectiva Secretaria, de acordo com o paragrafo 1º do art. 28, da Lei de Promoções, os documentos necessarios á organização dos quadros de acesso para o primeiro semestre de 1943, até o dia 30 de novembro do corrente ano, de acordo com o que determina o artigo 28 da referida Lei. Os documentos solicitados são os constantes dos paragrafos 2º e 3º do art. 28. Solicitou, ainda, que as Diretorias das Armas e dos Serviços cumpram com a possivel urgencia o que determina o art. 3º do Regulamento da Lei de Promoções e esclarece que todos os oficiais compreendidos no limite, mesmo os que já estejam incluidos nos diversos quadros de acesso, ficam obrigados á inspeção de saude, prevista no art. 23 do referido Regulamento. Solicita, por ultimo, que os corpos e repartições subordinados, remetam diretamente á Secretaria o nome dos oficiais "sub-judice", compreendidos no limite referido.

— Na Diretoria de Saude — Apresentaram-se ontem o capitão medico Adolfo Riedes Ratisbone, 1º tenente medico Aulo Fiuza de Cerqueira e 2º dito farm. Atila Barbosa Lima.

— Foi concedida permissão para gozar transito em Curitiba ao 1º tenente farm. Altamiro Gonçalves dos Santos, transferido do 15º R.C.I. para a 5ª F.S.R.

— Movimentação de Oficiais na Diretoria de Engenharia — O sub-diretor de Transmissões participou a apresentação dos seguintes oficiais: do ten. cel. Bransildes Cavalcanti Barcelos; do major Eduardo Gomes Kuhner e capitão José Siqueira de Menezes Filho; do tenente-coronel Paulo Krugger da Cunha Cruz e major Hugo Antonio Prodal.

— O major Frederico Oscar Carneiro Monteiro ficou respondendo pelo S. E. da 7ª R.M., durante a ausencia do respectivo chefe.

— Foi desligado o coronel Renato Barbosa Rodrigues Pereira, por ter sido licenciado do serviço ativo.

— O ministro Eurico Dutra recebeu na tarde de ontem em visita de cortesia, o sr. Julio Muller, interventor federal no Estado de Mato Grosso.

— Realiza-se hoje, ás 13 horas, na sede social do Circulo dos Oficiais Reformados do Exercito e da Armada, uma assembléia geral, para tratar de assuntos de alta relevancia para a classe.

Ministerio da Aeronautica

O ministro da Aeronautica baixou o seguinte Aviso, dirigido ao diretor do Pessoal:

"Tendo em vista o estado de guerra e a necessidade imediata de pessoal subalterno especialista, mecanicos de avião, cuja formação normal é demorada, declaro que:

1 — Fica essa Diretoria autorizada a incorporar pelo prazo de dois anos, como "voluntario especial" na graduação de 3º sargento, para exercerem as funções de mecanico de avião, 40 (quarenta) voluntarios, de conformidade com o art. 12, alineas e seus paragrafos, do Regulamento para o Corpo de Pessoal Subalterno da Aeronautica.

2 — Essas vagas serão destinadas aos civis que concluiram os cursos de mecanicos de avião das escolas norte-americanas, por intermedio das bolsas de estudo, os quais serão incorporados independente de exame de habilitação desde que apresentem os respectivos certificados e satisfaçam os demais requisitos".

— O ministro Salgado Filho recebeu para despacho o coronel Ivan Carpenter Ferreira, diretor do Material, e o tenente coronel Casemiro Montenegro, diretor da Tecnica Aeronautica. No gabinete estiveram ainda o brigadeiro Heitor Varady, comandante da Zona Aerea, o coronel Rozany, sub-diretor do Ensino, e os tenentes coroneis Castro Lima, comandante da Base Aerea de Santos, e Carlos Brasil, sub-chefe do Estado Maior.

— Em visita, foi recebido o general Heitor Borges, que se manteve por algum tempo em palestra com o ministro Salgado Filho.

— O ministro despachou os seguintes requerimentos: de Nelio Magalhães, solicitando permissão para prestar exame de admissão á matricula no 1º ano da Escola de Aeronautica — "Defiro, satisfazendo as exigencias estabelecidas"; de Walmor Giani, 2º sargento, pedindo inscrição no concurso de admissão á matricula no Curso de Formação de Oficiais Intendentes: "Indefiro nos termos do parecer da S.D.E."; de Lourival Lopes Bayma, 3º sargento, pedindo rematricula na Escola de Intendencia do Exercito, como candidato da Aeronautica — "Defiro"; de José Gomes Luz Filho, pedindo para ser incluido na Escola de Especialistas de Aeronautica, na graduação que lhe couber como reservista de primeira categoria — "Instrua seu pedido, comprovando sua situação"; da Panair do Brasil, solicitando permissão para o piloto civil Raimundo Guimarães se ausentar do país — "Sim"; e de Humberto Palma Coelho, solicitando segunda via de certificado de reservista — "Forneça-se uma certidão de assentamentos".

— O titular da pasta recebeu, em seu gabinete, os srs. 1º tenente Dimas da Rocha e David Braga, que foram entregar ao sr. Salgado Filho a importancia de Cr$ 1.768,20, apurada no leilão realizado na Piramide Metalica do Andaraí e destinada á campanha nacional de aviação. O ministro agradeceu a oferta.

— Na igreja da Cruz dos Militares celebra-se hoje, ás 11 horas, missa em memoria do cadete Schussmuller, aluno da Escola de Aeronautica dos Afonsos, morto em consequencia de um acidente de aviação nesta capital. A missa é mandada celebrar pelo titular da pasta em nome da Força Aerea Brasileira.

Ministerio da Educação

O Conselho Nacional de Serviço Social realizou mais uma sessão. Os trabalhos foram presididos pelo ministro Ataulfo Napoles de Paiva, presentes as sras. Eugenio Gudmann e Stela de Faro e o sr. Saul de Gusmão. Foram aprovados os pedidos de auxilio para 1943, das seguintes instituições: Associação de Assistencia aos Tuberculosos Proletarios, de Belo Horizonte; Centro Espirita Estudantes da Verdade, do Distrito Federal; Orfanato Presbiteriano, do Distrito Federal; Associação da Santa Casa de Misericordia, de Parnaiba, S. Paulo; Santa Casa de Caridade, de Conquista, Minas Gerais; Casa dos Pobres, de Vitoria, Pernambuco.

Na sessão anterior foram aprovados os pedidos de auxilio das seguintes instituições: Irmandade de Misericordia, de Monte Alto, S. Paulo; Santa Casa de Misericordia, de Patrocinio do Sapucaí, S. Paulo; Santa Casa de Misericordia, de São Luiz de Paraitinga, S. Paulo; Associação de Caridade Nossa Senhora da Conceição, de Lagarto, Sergipe; Sodalicio da Sacra Familia, do Distrito Federal; Patronato de Crianças Pobres da Paroquia da Lagoa, Distrito Federal; Centro Excursionista Brasileiro, do Distrito Federal; Colegio Sagrada Familia, de Salto de Itu', S. Paulo; Colegio Sagrado Coração de Jesus, de Estancia, Sergipe; Associação do Hospital Evangelico, de Sorocaba, São Paulo; Santa Casa de Misericordia do Divino Espirito Santo, de Paraibuna, S. Paulo; Associação Cristã de Moços de Porto Alegre, Rio Grande do Sul.

D. A. S. P.

CONCURSOS E PROVAS EM REALIZAÇÃO — Auxiliar e Praticante de Escritorio de qualquer Ministerio — Os candidatos de inscrições compreendidas entre os numeros 3.401 a 3.700, devem comparecer ao Externato Pedro II, no dia 8, ás 8 horas, afim de se submeteram á Parte I.

COLETOR — As provas de Corografia do Brasil e Estatistica realizadas em Recife, Goiania, João Pessoa, Aracajú, Salvador, Vitoria e Belo Horizonte serão identificadas hoje, ás 12 horas.

INSPETOR — do Serviço Florestal do Ministerio da Agricultura — Os candidatos que obtiveram na Parte I e III os minimos fixados no edital de abertura devem comparecer ao Jardim Botanico, ás 14 horas de hoje, para a realização da parte II.

BIOLOGISTA-AUXILIAR — do Centro Medico de Aeronautica do Galeão — A Parte I da prova será realizada hoje, ás 16 horas, na Faculdade Nacional de Filosofia, avenida Aparicio Borges, 40 (ex-Casa d'Italia).

DENTISTA — São chamados para prestar a prova Pratica de Habilitação nos dias abaixo, na Faculdade Nacional de Odontologia, avenida Pasteur 438, ás 8.30 horas, os seguintes candidatos:

Hoje — 189 — 298 — 149 — 907 — 231. Dia 6, sexta-feira — 233 — 234 — 237 — 250 — 251. Dia 7, sabado — 257 — 266 — 274 — 292 — 298.

Deverão levar o instrumental necessario para a realização da prova.

OFICIAL POSTAL TELEGRAFICO — A defesa oral de Monografia será iniciada no dia 7, devendo os candidatos residentes nos Estados chegar a esta capital até o dia 6.

POSTALISTA — Os candidatos do Distrito Federal de ns. 600 em diante terão vista das provas de Português e Noções de Direito, hoje, de 18 ás 19 horas. A prova de Pratica de Serviço realizada no Distrito Federal será identificada amanhã, ás 15 horas. Os interessados terão vista na seguinte ordem: Dia 6, amanhã — das 18 ás 19 horas — candidatos de 1 a 600. Dia 7 — sabado — das 16.30 ás 17.30 horas — candidatos de 600 em diante.

ENTREGA DE REQUERIMENTOS — Devem comparecer no local das inscrições, na Divisão de Seleção, para apresentarem os documentos, os candidatos habilitados nas seguintes provas de habilitação:

Servente de Hospital Artur Bernardes (P.H.-134).

Armazenista — de qualquer Ministerio (P.M.-180).

Desenhista VII — da Diretoria de Moto Mecanização (P.H.-206).

Laboratorista IX — do Instituto Nacional de Puericultura (P.H.-190).

Laboratorista IX — do Serviço Nacional de Lepra (P.H.-159).

INSCRIÇÕES ABERTAS — Auxiliar e Praticante de Escritorio — de qualquer Ministerio — permanece Laboratorista — do Serviço de Pessoal do Ministerio da Justiça, até o dia 7; Agente Especializado da Diretoria de Aeronautica Civil, até o dia 9; Laboratorista — do Hospital Central da Marinha, até o dia 16; Laboratorista do Instituto Nacional de Medicina, até o dia 18.

CHAMADA A' D. S. — O sr. Carlos Adelmar de Oliveira está convidado a comparecer, com urgencia, no gabinete do diretor da Divisão de Seleção.

Utrajou o Escudo Com o V da Vitoria!

No Tribunal de Segurança o juiz Raul Machado presidiu, ontem, o julgamento de Jaime Mattos, denunciado no processo n. 2573, desta capital, por ter ultrajado um escudo com as cores da bandeira brasileira desses que simbolizam o V da Vitoria.

A acusação foi produzida pelo procurador Eduardo Jara e a defesa pelo advogado dativo dr. Ari de Carvalho. O juiz, findos os debates orais, proferiu a sentença, que terminou com a condenação do réu a 8 meses de prisão, grau minimo do artigo 35 n. 21 e 22 do decreto-lei n. 4545 de 31 de julho de 1942.

1.950

Obrigados a Apresentar Salvo-Conduto

Todos os Estrangeiros, Inclusive os Naturalizados Brasileiros, Quando Viajarem Para Fóra do Distrito Fed eral — Exigencias Para a Obtenção de Salvo-Conduto — Serão Expedid as Instruções ás Policias Estaduais

Entre as providencias tomadas pelo chefe de Policia, para maior fiscalização dos movimentos de suditos das Nações do "Eixo", reputamos uma das mais importantes, a portaria ontem assinada, e que transcrevemos:

"Atendendo a que as determinações em vigor para a concessão de salvo-condutos só atingem ao estrangeiros, nacionais dos paises do "Eixo", que desejem viajar para fora do Distrito Federal;

atendendo a que, diante da situação que atravessa o país, em face do estado de guerra, que requer uma fiscalização mais severa, em relação a todos os individuos em transito, as atuais exigencias sobre licenças para viajar não satisfazem ás finalidades que têm em vista.

Resolve:

a) — estender a todos os estrangeiros, inclusive os naturalizados brasileiros, a exigencia de salvo-conduto, quando viajarem para fora do Distrito Federal, qualquer que seja o destino ou meio de transporte utilizado.

b) — proibir a venda de passagens nas empresas de navegação maritima, rodoviaria, ferroviaria e de viação aerea, para os estrangeiros que não exibam salvo-conduto e carteira modelo 19, na ocasião da aquisição das passagens, e bem assim, aos brasileiros e naturalizados brasileiros que não apresentem carteira de identidade do Instituto Felix Pacheco, dos Institutos de Identificação estaduais e carteira do Gabinete de Identificação do Exercito ou da Armada.

c) — dar o prazo de cinco dias de validade para o visto do salvo-conduto, findo o qual deverá ser renovado para a sua utilização.

d) — revigorar as instruções para a fiscalização dos pontos de embarques e nas barreiras, no que diz respeito á exibição do salvo-conduto, que deverá, desta data em diante, ser acompanhado dos documentos exigidos pela letra "b" desta portaria, aproveitando-se os elementos já destacados para tal fim pela D. E. S. P. S., no sentido da fiel execução das determinações constantes da mesma.

e) — exigir, para a expedição do salvo-conduto, que o interessado prove ter justo motivo para viajar.

O motivo da viagem será declarado na licença para efeito da fiscalização por parte das autoridades policiais do local do destino.

f) — que a Secção de Fiscalização da Delegacia de Estrangeiros organize um fichario das pessoas que não devam obter salvo-conduto, para o que a D. E. S. P. S. fornecerá á Delegacia de Estrangeiros, uma relação de todos os estrangeiros e os naturalizados brasileiros que não possam viajar por serem suspeitos.

Resolvo, ainda, permitir a instituição de um plantão de 24 horas na Delegacia de Estrangeiros, composto, no minimo, de dois investigadores sob a chefia de um detetive, para maior facilidade aos interessados.

As autoridades policiais que tiverem conhecimento da infração das presentes determinações, e do que dispõe o artigo n. 31 do decreto-lei n. 4.766, de 1 de outubro de 1942, apurarão imediatamente a responsabilidade dos infratores, enviando a esta Chefia a respectiva sindicancia, para os fins legais.

A Diretoria Geral do Expediente e Contabilidade transmitirá ás policias estaduais, estas instruções, para melhor entrosamento dos respectivos serviços, solicitando a sua colaboração.

DO ESTADO DO RIO

REGRESSOU DE CAMPOS O INTERVENTOR AMARAL PEIXOTO

A SAFRA DE CANA DE 1944 SERÁ A MAIOR DE TODOS OS TEMPOS

Regressou ontem, de Campos, onde esteve em visita de inspeção, o comandante Amaral Peixoto. O chefe do governo fluminense visitou ali as obras do Hospital Infantil e a Usina Queimados, assistindo á benção da destilaria de alcool. Esteve ainda no Centro de Puericultura, onde presidiu á inauguração do gabinete dentario do grupo escolar "15 de Novembro" e no jardim de infancia "Mariana Barreto". Nessa ultima visita, encontrou os alunos fazendo a merenda, e demorou-se palestrando com a diretora, que lhe deu detalhes da vida do estabelecimento.

Em sguida foi ao quartel do batalhão do 3º R.I., inspecionou as obras da avenida Sete de Setembro e visitou a sede do Aero Clube local, magnificamente instalado.

Depois do almoço deu audiencia publica na Prefeitura, ouvindo todos os que o procuraram. O interventor Amaral Peixoto conversou demoradamente com os representantes dos sindicatos de classe, e delegações de marchantes e invernistas, diretores do Tiro 29 e lavradores. Satisfeito com as perspectivas da safra de cana para 1944, ordenou um estudo sobre a capacidade das usinas e moendas, afim de determinar providencias que evitem qualquer disperdicio.

O interventor, acompanhado de sua esposa, compareceu ao Automovel Clube Fluminense, onde as senhoras campistas ofereceram um chá á senhora Alzira Vargas do Amaral Peixoto.

Estiveram presentes á homenagem as enfermeiras da Legião Brásileira de Assistencia, que entoaram o hino da organização, fundada pela senhora Darcy Vargas, e que tem, em nosso Estado, a homenageada como presidente. Na sede da Legião que funciona na Associação Comercial, a presidente local apresntou o relatorio das atividades da instituição no municipio.

CURSO DE MONITORAS AGRICOLAS

Em prosseguimento ao curso de Monitoras Agricolas da Legião Brasileira de Assistencia, no Estado do Rio, serão levadas a efeito hoje, ás 17 horas, no "grill" do Hotel Balneario Icaraí, mais duas palestras ilustradas com filmes educativos a saber: 1ª — pelo agronomo Artur Tibau, chefe da Divisão de Produção Vegetal, sobre: a) cultura da cana de açucar; b) — usinas de açucar e c) — fabrico de alcool, 2ª — pelo agronomo Paulo Fernandes, prefeito de Barra do Pirai, sobre: a) criação industrial de pintos; b) avicultura industrial e c) produção avicola.

O SR. MOACYR BRIGGS VISITOU O D. E. I. P. DE SÃO PAULO

O sr. Moacir Briggs na Agencia Nacional de S. Paulo.

S. PAULO, 4 (A. N.) — O ministro Moacir Briggs, diretor da Divisão de Organização e Coordenação do Departamento do Serviço Publico, da Capital Federal, esteve ontem em visita ao Departamento Estadual de Imprensa e Propaganda, cujas dependencias procurou, verificando o andamento dos trabalhos e o modo por que são ali desenvolvidos os varios serviços.

Recebido no gabinete do diretor geral, pelos srs. Geraldo Russomano, Campos Sales Neto e Luciano Gualberto, aquele alto funcionario do DASP passou, em seguida, a percorrer as instalações das varias divisões em que se divide o DEIP onde foi apresentado aos respectivos diretores.

Na Agencia Nacional o ilustre visitante demorou-se um pouco mais, tendo ouvido do sr. Osvaldo Mariano, diretor da sucursal de São Paulo, uma exposição completa do andamento dos trabalhos e das atividades da repartição que dirige. Examinou os varios graficos estatisticos que demonstram a forma por que os serviços são enviados aos jornais, a percentagem de aproveitamento, etc., manifestando-se, ao sair, favoravelmente impressionado

Rui Barbosa no Culto Eterno do Brasil

A Data Aniversaria do Grande Cidadão Será Comemorada Hoje Em Todo o País

Rui Barbosa

A 5 de novembro de 1849 nascia Rui Barbosa, na capital baiana.

A figura excepcional do excelso brasileiro, dia a dia avulta no respeito, no culto e na admiração dos seus compatriotas, porque ele vive na conciencia de todos os homens como um simbolo eterno de liberdade.

Rui, pela sua vida gloriosa e agitada, foi o maior de nós todos e ninguem já o igualou.

Na historia do Brasil seu nome fulgura desde o Imperio como um expoente de cultura e de patriotismo, ampliando pelo resto do mundo as suas lutas e seu idealismo democratico.

A data de hoje será comemorada em todo o país.

NO INSTITUTO BRASILEIRO DE CULTURA

O Instituto Brasileiro de Cultura, na sua sessão de hoje, comemorará a data aniversaria de Rui Barbosa.

O sr. Paulo Hasslocher falará sobre "Rui Barbosa e a cultura" e o sr. Mendonça Pinto sobre "Rui Barbosa, apostolo da liberdade".

Nessa mesma sessão será empossada a nova diretoria: — presidente: gen. Emilio Sousa Doca, 1º vice-presidente, dr. Fernando de Melo Viana; 2º vice-presidente, dr. Danton Jobim; 1º secretario, dr. Edgar Sussekind de Mendonça; 2º secretario, d. Maria Sabina; tesoureiro, dr. Americo Palha; bibliotecario, professor Ernesto Franciscoui.

A sessão se realizará ás 17 horas, no salão nobre do Liceu Literario Português, á rua Senador Dantas, 118. Entrada franca.

NA ACADEMIA CARIOCA DE LETRAS

Em homenagem a Rui Barbosa, por seu saber, inteligencia e cultura, veio a ser instituido no Brasil, na data de seu aniversario natalicio, a 5 de novembro, o Dia da Cultura Nacional, que desde 1939 é comemorado por instituições culturais de todo o país.

Por isso, hoje, ás 17.30 horas, no Silogeu Brasileiro, será a comemoração da Academia Carioca de Letras, falando na ocasião, o sr. Ivan Lins, que proferirá uma conferencia de tema oportunissimo — "A Cultura e o momento internacional".

Para ouvir o orador e apreciar-lhe a obra, é franca a entrada.

Recebidos Pelo Ministro da Fazenda Representantes da Lavoura Cafeeira de Minas, Rio de Janeiro e Espirito Santo

Aspecto da audiencia dos representantes da lavoura cafeeira no Ministerio da Fazenda

O ministro da Fazenda, sr. Souza Costa, recebeu ontem, em audiencia especial, diversos representantes da lavoura cafeeira dos Estados de Minas, Rio de Janeiro e Espirito Santo, que vieram a esta Capital afim de pleitearem do governo medidas identicas ás já concedidas aos produtores de café de São Paulo e Paraná, no que se refere a cotas na proxima safra.

Presente, tambem, o presidente do Departamento Nacional do Café, sr. Jaime Guedes, o assunto foi debatido largamente e, por fim, o ministro Souza Costa declarou aos lavradores que mandaria rever com todo o cuidado, os algarismos relativos á proxima safra e que servirão de base ás medidas que o Governo federal vai decretar. E concluiu dizendo que o interesse do Governo é que o assunto seja resolvido como o será, com equidade e justiça e satisfação para a lavoura cafeeira em geral.

Estiveram presentes os srs. Teodosio Bandeira, Henrique Pereira, Lauro Campedeli, Ormeu Junqueira Botelho, Mario Ribeiro Lima, Afonso de Campos Lima, Francisco Monteiro Dias, Antão Ferreira de Almeida, Custodio Leite Ribeiro, dr. Flavio de Sales Dias, Elpidio Cipriano Freire, Luiz Costa Monteiro, Manuel Joaquim de Magalhães, Valter Pereira Dias, José Bastos de Barros, José Ferraz de Oliveira, Jesuino Costa Monteiro Pedro Vieira Filho, Mario Ribas Ribeiro do Vale.

Amanhã á tarde o ministro Souza Costa voltará a receber estes representantes da lavoura cafeeira dos tres Estados.

HOJE, EM ALVARO CHAVES, O FLA-FLU

Barradas Substituirá Domingos

O FLUMINENSE APRESENTARÁ O MESMO TEAM QUE VENCEU SABADO ULTIMO O SÃO PAULO

Quando ha dias falamos na possibilidade da realização de uma peleja entre Flamengo e Botafogo, para a disputa de um rico troféu que os associados do "Glorioso" ofereceriam ao vencedor do mesmo, houve quem tentasse levantar uma barreira ao projeto, sob a alegação de que o Regulamento da Federação não permitiria amistosos aqui no Rio e sim no interior.

Dois dias depois, porem, os dirigentes do Flamengo e do Fluminense, concordavam com um amistoso entre os dois clubes e, aqueles mesmos cronistas que condenavam a nossa idéia acharam que não poderia haver presente maior, nestes dias sem futebol, do que a realização do choque entre os dois tradicionais contendores.

O PRELIO DE HOJE

Foi assim, de uma combinação feita entre os presidentes dos dois grandes clubes que se resolveu oferecer á cidade esportiva, o prelio que hoje vamos assistir.

A IMPORTANCIA DO MESMO

Não podemos dizer que o jogo entre os dois velhos adversarios seja dos que emocionam ou revolucionaram a cidade esportiva.

Mas, indiscutivelmente, temos que convir que um Fla x Flu é sempre um Fla x Flu, com suas atrações, com suas fases sensacionais e bonitas mesmo.

Não encontramos motivos para ver importancia no jogo em si, mas tudo indica que pode ser atraente e mesmo interessante.

OS DOIS TEAMS

O Fluminense, segundo tudo indica, não modificará o seu team. Será posto em campo aquele mesmo onze que vitoriou sobre o São Paulo.

Enquanto isso, não acontecerá o mesmo com o Flamengo, que substituirá Domingos pelo jogador Barradas.

O prelio será realizado na cancha de Alvaro Chaves. O juiz será escolhido na tarde de hoje.

As duas equipes formarão assim:

FLAMENGO — Jurandir — Barradas e Nilton — Biguá — Volante (ou Artigas) e Jaime — Valido — Zizinho — Pirilo — Nandinho (ou Sardinha) e Vevé.

FLUMINENSE: — Batatais — Machado e Renganeschi — Bioró — Spinelli e Afonsinho — Pedro Amorim — Russo — Antoninho — Pedro Nunes e Carreiro.

PARA MORALIZAR OS ESPETACULOS ESPORTIVOS

O C. N. D. Divulgou as Normas Relativas á Disciplina e Criação do Tribunal de Penas

O "Diario Oficial" de ontem, publicou, na integra, a importante resolução do Conselho Nacional dos Desportos, da autoria do sr. João Lira Filho, estabelecendo normas relativas á disciplina, nos espetaculos de futebol e á organização das entidades esportivas.

E' longo o trabalho daquele antigo presidente do Botafogo, que começa invocando a letra "a "do artigo 3º do decreto-lei 3.199, que dá competencia ao C. N. D. "para estudar e promover medidas que tenham por objetivo assegurar uma conveniente e constante disciplina á organização e á administração das associações e demais entidades desportivas do país".

Estabelece a referida resolução um limite de 25 atletas profissionais, apenas, para a composição de cada equipe de futebol e impõe a obrigação da criação de um Departamento Amador em cada federação.

Institue a taça "Duque de Caxias" para o certame principal de amadores, da F. M. F. (tri-campeonato). Obriga a C. B. D. a instituir a carteira do atleta e crea o Tribunal de Penas.

BASKETBALL

Aeronautica x Naval, o Sensacional Confronto Promovido Pelo Botafogo F. C.

Sob o patrocinio do Botafogo F. C. será efetuado sábado próximo no rink da rua Salvador Correia, uma interessante noitada do basketball com a participação das equipes das Escolas de Aeronáuticas e Naval.

Tratando-se da primeira competição esportiva entre os valorosos cadetes do ar e os brilhantes aspirantes da Marinha o jogo está despertando interesse.

DESFILE DE ASES NA PRELIMINAR

Pretende os organizadores da sensacional noitada, efetuar uma partida preliminar com a participação dos mais destacados basúctballeres da cidade.

A idéia de um jogo entre os combinados Norte e Sul foi afastada, predominando, agora, a possibilidade de um cotejo, entre dois teams constituidos dos melhores jogadores da metropole. Será colocado de um lado, players que não ultrapassem da altura de 1m75, e do outro, jogadores de mais de 1 metro e 80.

Entre os jogadores cuja altura não vai alem de 1,75 encontram-se Sebastião, Rui, Simões, Marinho, Celso, Vinicius, Epaminondas, Roberto, Evora e outros. Com mais de 1,80: Guilherme, Pacheco, Hermes, Floriano, Italo, Timbira, Paulo Cezar e outros.

Por certo esta preliminar constituirá um atrativo.

EM BENEFICIO DA CRUZ VERMELHA BRASILEIRA

Sendo a noitada de basketball em beneficio da Cruz Vermelha Brasileira, o Botafogo F. Clube decidiu cobrar ingressos ao preço de Cr$ 3,00.

Foi instituido pelo gremio alvi-negro um rico troféu que receberá o nome de "Captain E. P. Eldridge, M. D. chefe da Missão Naval Americana.

PROSSEGUE, HOJE, O TORNEIO COMPLEMENTAR

Com a realização de um jogo somente terá prosseguimento hoje á noite o Torneio Complementar. Jogarão Olimpico e S. Cristovão no rink do C. R. Botafogo, Mourisco.

Deixa de ser efetuado esta noite o match Flamengo x Mackenzie em vista do gremio suburbano ter feito a entrega do ponto.

Para o controle do embate entre milionarios e alvos foram designadas as seguintes autoridades:

Arbitro — Alvaro Cerqueira Lima.

Fiscal — Danilo Leal.

Cronometrista — Artur Perez.

Apontador — Adolfo Peres Filho.

Delegado — Jaci Rosa.

FOI ALFREDO O AUTOR DA CESTA QUE DARIA A VITORIA AOS CARIOCAS

Constituiu uma das notas mais empolgantes do Campeonato Brasileiro de Basketball efetuado em Pacaembú o desfecho dramático do 1.º jogo, quando os cariocas reacionando ameaçar a vitoria dos paulistas.

No ultimo segundo do jogo, coincidindo com o trilar do apito do cronometrista, Alfredo e não Cezar conforme a imprensa em geral noticiou, fez da bola morta uma cesta, invalidada pela mesa de controle, que considerou ter a bola saido das mãos de Alfredo após o apito final.

Assim, fica esclarecido um detalhe sensacional do confronto entre cariocas e paulistas — foi Alfredo e não Cezar o autor da cesta que motivou duvidas no encerramento da primeira partida decisiva do certame máximo da C. B. B.

REINICIA-SE O CAMPEONATO CARIOCA DE BASKETBALL

Terá inicio na próxima terça-feira a Parte Returno do Campeonato Carioca de Basketball.

Serão efetuados quatro jogos, destacando-se o cotejo que reunirá as turmas do Vasco e America no rink de São Januario.

A resenha da rodada próxima é a seguinte:

Vasco x América.
Tijuca x C. R. Botafogo.
Grajaú x Riachuelo.
Atlética x Sampaio.

A SITUAÇÃO DO CARIOCA E. C. PERANTE A F. M. B.

Reune-se na próxima quarta-feira o Conselho Supremo da Federação Metropolitana de Basketball para tratar da seguinte ordem do dia:

a) — tomar conhecimento e deliberar sobre a situação do Carioca E. C. perante esta Federação em face dos dispositivos legais.

b) — interesses gerais.

Patente de Invenção N.º 21.541

Momsen & Harris, Agente Oficial da Propriedade Industrial, estabelecida nesta cidade, á praça Mauá, n. 7, 16º, encarrega-se de promover o emprego de **"Aperfeiçoamentos em valvulas de ação rapida para freios a vácuo"**, privilegiados pela patente, supra exarada, de propriedade da **The Vacuum Brake Company Limited.**

1.957

Em Festa o Desporto Carioca

Como o C. R. Flamengo Homenageou os Seus Campeões de Terra e Mar — Vargas Neto e Ciro Aran ha Tambem Participaram do Banquete de 400 Talheres Realizado Na Sede Rubro-Negra

A sede do Flamengo engalanou-se, na noite de ante-ontem, para festejar os dois mais notaveis feitos que são o tri-campeonato de Remo, adjudicado ao titulo de campeão de terra e mar. Um banquete de quatrocentos talheres reuniu as figuras de mais representação do nosso mundo esportivo oficial, em torno da memoravel reunião do que participaram tambem os remadores campeões de terra e mar de 1920, ao lado dos jovens atletas laureados com os titulos máximos nesta temporada, estando a sede rubro-negra ornamentada com galhardetes de todas as seções de esportes do Flamengo. Figuras de expressão do atletismo, do remo e da natação, do futebol, do basquetebol e do pugilismo, do volei, da esgrima, do ciclismo, do tenis, do escotismo e de outros desportos praticados no Distrito Federal emprestavam ao banquete dos flamengos um sabor de festa do desporto carioca. Artistas do maior cartaz no broadcasting tambem lá estavam para colaborar no êxito que alcançou a grande noite de regozijo. Silvio Caldas, Carlos Galhardo, Newton Pais, Déo, Arí Barroso, o Grande Otélo, Odete Batista e outros ases cantaram os numeros de maior sucesso dos seus repertorios, para homenagear os campeões de 1942 e todos foram muito aplaudidos pelos associados e familias presentes que enchiam literalmente as dependencias do clube. Diversos oradores se fizeram ouvir, apresentados, no microfone, pelo locutor-cronista Antonio Cordeiro, que fez o mestre de cerimonias. Primeiro, o dr. Agostinho Pereira da Cunha, socio numero um do Flamengo e seu presidente de honra. Depois o dr. Alfredo Curvelo, o presidente Ciro Aranha, o dr. Iberê Bernardes, do Fluminense F. C., Arnaldo Costa, diretor de remo campeão, e Arí Barroso. E esse desfile de saudações expressivas e numeros de arte foi se estendendo até cerca de uma hora da madrugada, quando se retiraram os presentes, depois de aplaudir o ato simbólico da entrega das medalhas aos remadores tri-campeões. Em nome da turma veterana, falou Aluizio Tavora. O flagrante fotográfico que damos acima foi tomado na cabeceira da mesa, em forma de M e nela se vêem o casal Gustavo de Carvalho, ladeado pelos presidentes Vargas Neto, da F.M.F. e Ciro Aranha, do C. R. Vasco da Gama. Tambem se vêem, na foto acima o dr. Iberê Bernardes, do Fluminense F. C., Heitor Beltrão, presidente do Tijuca T. C., comandante Carvalho Rego, vice-presidente do Flamengo, dr. Antenor Coelho, presidente da Federação do Remo e outras pessoas gradas.

AINDA O CASO Botafogo x Lefever

Tivemos ha dias oportunidade de tecer um comentario sobre o "caso" C. R. Botafogo x Lefever, esclarecendo aos nossos colegas do "Correio da Noite" que ao criticar o conhecido arbitro, o fizemos com a necessaria base, pois DIARIO CARIOCA assistiu o cotejo Riachuelo x C. R. Botafogo e presenciou de perto todas as ocorrencias verificadas após a realização daquele jogo. Noticiamos o que vimos e a nossa critica, desgostando Afonso Lefever, deu causa áquela arremetida violenta sobre o C. R. Botafogo.

Lembramos no nosso comentario a presença na bancada de imprensa, de outro cronista de basketball — Carlos Cezar Sequeira Dias, de "A Manhã", mencionando o nome deste nosso confrade por ter estado ao nosso lado durante todo o desenrolar dos acontecimentos.

A respeito recebemos do nosso colega a seguinte carta:

"Rio de Janeiro, 1.º de novembro de 1942 — Meu caro Mauricio.

Ha cinco dias passados, lendo o DIARIO CARIOCA, deparei com um comentario sobre o caso Lefever, em que meu nome vinha á baila, figurando como testemunha ocular dos desagradaveis acontecimentos verificados na quadra do Riachuelo, após o embate que esse clube efetuou com o Botafogo de Regatas.

Ora, como és o redator encarregado da seção de bola ao cesto, não trepidei em julgar-te o autor do mesmo, de vez que fostes o meu companheiro de bancada, por ocasião daquele jogo. Assim resolvi dirigir-me a ti, diretamente, afim de positivar as verdades que dissestes com respeito ao juiz sr. Afonso Lefever, afirmando as tuas declarações inseridas nas colunas esportivas de teu brilhante jornal.

Inicialmente, é mister dizer-te que o meu conceito sobre a esportividade daquele juiz era a melhor possivel. Sobre ele ouvi referencias pouco lisonjeiras e que sempre visavam sua falta de controle e irritabilidade ante quaisquer coisas que lhe provocassem aborrecimentos. Entretanto nada levei em consideração, mudando por completo o conceito depois do celebre Riachuelo x C. R. Botafogo, onde as ocorrencias motivaram a injusta punição de Oscar Zelaia e uma simples multa ao unico provocador dos incidentes — sr. Afonso Lefever.

Não tendo em absoluto a compostura que deve ser a qualidade nata dos que se propõem a dirigir contendas esportivas, o senhor Lefever não soube se conduzir ante as reclamações de Oscar Zelaia, capitão da equipe botafoguense e unico jogador com o direito de dirigir-se ao arbitro, formulando protestos, provocando então aquele juiz verdadeiro escandalo e onde figurou ao mesmo tempo como agredido, agressor e testemunha. E, para surpresa geral, Zelaia foi suspenso de acordo com as citações lamuriosas da súmula. Ora, Mauricio, cabe-me felicitar-te pelo justo comentario, porque soubeste criticar como de direito, ponderadamente e com o senso de esportividade que te é tão peculiar.

Somos esportistas e como jornalistas compete-nos criticar, muito embora tenhamos que aturar ameaças de Afonsos Lefeveres.

A injustiça foi feita, mas para tudo ha remedio, de vez que a Federação Metropolitana de Basketball vai pouco e pouco sabendo da verdade dessa verdade que revelará Afonso Lefever como um arbitro fracassado, incapaz de dirigir com controle uma partida de basketball, já que a ele torna-se impossivel dominar seu genio impulsivo, enquadrado em precipitações que não condizem com o valor que ele proprio proclama.

Resta somente um caminho ao sr. Lefever e isto, certo estou, ele seguirá, de vez que já chegou á conclusão que errou e seus erros não podem ser esquecidos.

Abraça-te o confrade — (a) CARLOS CEZAR DE SEQUEIRA DIAS."

CARTAZ ESPORTIVO DE S. PAULO

TREINARAM OS MATOGROSSENSES — ALBERTO NO S. PAULO F. C.? — REFORMADOS OS CONTRATOS DE PIPI E OBERDAN

S. PAULO, 4 (Da Sucursal do DIARIO CARIOCA) — O selecionado matogrossense estreará domingo, frente aos goianos, nesta capital e treinou ontem, no campo do Palmeiras e foi julgado melhor que o que nos apresentou o ano findo.

— O Palmeiras já tem quase fechadas as negociações com os seus profissionais Pipi e Oberdam para reforma dos respectivos contratos, por dois anos.

— O São Paulo F. C. está interessado no concurso de Alberto que se acha vinculado ao Botafogo F. C.

— Capuano embarcou para Buenos Aires, em visita á familia.

TREINARA' TAMBEM NO SABADO O SELECIONADO PAULISTA

S. PAULO, 4 (A. N.) — A organização do selecionado paulista é o assunto que mais interessa aos paulistas que acompanham o futebol nesta capital.

Sabe-se que a concentração em certa regra foi cancelada e, desmente-se que a F. P. F. tenha convocado o zagueiro Florindo e que apenas 22 elementos serão inscritos, de acordo com as determinações oficiais. O primeiro treino em conjunto do selecionado paulista, que deveria ser realizado sexta feira foi transferido para sábado.

Competição de Tiro no "Stand" do "Fluminense F. C."

Realizou-se ante-ontem domingo, pela manhã, no "Stand" do Fluminense Futebol Clube, uma prova de carabina, á distancia de 50 metros entre atiradores de primeira classe, sendo feitos 40 disparos na posição deitado arma livre. Tomaram parte na referida prova 15 atiradores, entre os quais dois campeões americanos. Foi o seguinte o resultado da prova: 1º lugar, dr. Antonio Guimarães, 392 pontos; 2º lugar ten. Ernani Neves; empatados: John Adams, Oscar Mangia, Harvey Vilela, todos com 390 pontos e em 3º lugar João Muller, com 386 pontos; 4º lugar cap. Richer com 380 pontos e em 5º lugar F. Calandrini de Souza, com 378 pontos.

A Volta de Pirilo e Magnones

ANUNCIADA EM PORTO ALEGRE

PORTO ALEGRE, 4 (Asapress) — Segundo informa um vespertino, o diretor do Internacional, sr. Peri Azambuja Soares, vem de receber do representante do Cruzeiro e do esporte gaucho no Rio, sr. Guilherme Nelechi, uma carta em que este conhecido desportista anuncia o regresso de Magnones ao Rio Grande e ao Internacional, bem como, ao que assegura, as grandes probilidades de, tambem, Pirilo voltar aos pagos, dado que tendo feito uma certa exigencia ao Flamengo para a reforma de seu contrato, ha duvidas de que o rubro-negro concorde com a mesma. E nestas condições, Pirilo voltará para Porto Alegre, afim de envergar a camiseta "colorada", a unica que lhe interessa.

O QUE FOI A SOLENIDADE COMEMORATIVA AO 30º ANIVERSARIO DO ENGENHO DE DENTRO

Muito cedo ainda, já era grande o numero de socios do Engenho de Dentro A. C., procurando acomodações para assistir a grande sessão solene comemorativa ao seu 30º aniversario. A's 20 horas teve inicio a mesma, presidida pelo nosso confrade do "Diario da Noite", Valdemar Gomes. A diretoria do clube, a imprensa e o sr. João Machado faziam parte da mesa que presidiu os trabalhos. Após varios discursos em que foram exaltados os feitos do tradicional gremio e de seu presidente Arcilio Vale, o qual recebeu significativa homenagem, com a inauguração do seu retrato na sede, foi servida uma mesa de doces e bebidas, onde a imprensa foi saudada pelo aniversariante, na voz do seu presidente, tambem aniversariante. Em nome da imprensa falou Valdemar Gomes, realçando o valor de Arcilio Vale. Outros oradores se fizeram ouvir, inclusive o do Irajá, na pessoa de Lauro do Carmo.

Enquanto isso os dansarinos não param, e a festa, que teve de ser prorrogada, prosseguiu com grande esplendor, dentro de um ambiente alegre, num salão bem ornamentado.

SO' RESTAM TRES CONCORRENTES AO CAMPEONATO LIVRE DE FUTEBOL

Apenas tres clubes encontram-se classificados no primeiro Campeonato Livre de Futebol: Vasquinho, Aldeia e Corcovado. Dos tres, parece não existir mais duvidas, o Corcovado levará a peor, depois de manter-se, brilhantemente, em semanas seguidas, em primeiro lugar. As quatro rodadas que faltam para o termino do certame exigem que o Corcovado não perca mais um jogo, enquanto que o Aldeia terá que perder todos. Está parecendo, pois, que Vasquinho e Aldeia decidirão entre eles os titulos do campeão e vice-campeão, havendo, á verdade, uma vantagem para o lider, que autoriza aos mais apressados prognosticar a vitoria final.

Conforme publicamos, o Vasquinho aceitou o desafio do Aldeia, marcando a data de 22. Até agora o Aldeia não respondeu se aceita ou não. Se ambos chegarem a um acordo, não resta duvida, será um jogo que movimentará todo o esporte menor. E DIARIO CARIOCA se fará presente, com todos os seus informantes e redator do esporte menor.

POSIÇÃO EM QUE SE ENCONTRAM CLASSIFICADOS NO NOSSO CERTAME

Estava escrito que o Lusitania e o Diamante seriam desclassificados. O primeiro ainda tentou ficar mais uma semana, mas, mesmo que vencesse não conseguiria, porquanto seria necessario que o Aldeia fosse derrotado, o que não aconteceu.

Desse modo, os tres unicos classificados ficaram assim colocados:

1º—Vasquinho	37
2º—Aldeia	33
3º—Corcovado	25

NOTA — Renovamos as recomendações aqui feitas de que, embora desclassificados, continuam a merecer desta folha a mesma acolhida.

O IRAJA' RESSURGIRA' MAIS FORTE DO QUE ANTES

Publicamos ontem, em primeira mão, que o Irajá A. C. havia desaparecido. Foi um "furo" sensacional e que deixou surpreendido todo o suburbio esportivo.

Já foi dito varias vezes que a coincidencia é a maior amiga do reporter. E para confirmar, eis que, ao nosso lado, numa solenidade, surge Lauro do Carmo. Não perdemos a oportunidade: —

— Então, Lauro, que ha com o Irajá?

A resposta foi imediata:

— Não ha nada, meu amigo. Enquanto eu e outros estivermos por lá, não haverá nada.

— Mas dizem que perdeu o campo, a sede...

— E' verdade, respondeu-nos Lauro. Os maus "irajaenses" arranjaram tudo isso. Mas eu, o Barriga, Buruca, Nico, o Fernandes e outros estamos em grande atividade, podendo mesmo afiançar ao DIARIO CARIOCA que o Irajá ressurgirá mais forte, porque, agora, dentro dele, só estão os bons "irajaenses".

Lauro fala com convicção e sorridente:

— Continuaremos a disputar o campeonato suburbano, e em nosso campo. Para isso já estamos trabalhando no novo gramado, que é agora no centro de Irajá. Quando estiver tudo pronto, DIARIO CARIOCA irá fazer-nos uma visita, para se inteirar da verdade do que estou dizendo.

E, finalizando, Lauro declarou:

— Enquanto eu existir o Irajá existirá.

ALDEIA 4 x PALMEIRA 3

A falta de espaço, domingo ultimo, não nos permitiu revelar a interessante coincidencia com relação aos jogos do Aldeia e do Vasquinho. E' que ambos enfrentaram clubes homonimos, ou seja, todos dois enfrentaram um Palmeiras.

As provas, principal e secundaria, foram vencidas pelo Aldeia, por 4 x 3 enquanto que o Juvenil venceu o Olinda F. C. por 8 x 1.

A NOVA QUADRA DE VOLEI DO MACKENZIE, UMA OBRA GRANDIOSA

Um grupo de abnegados mackenzistas, praticantes e adeptos do volei, tomou a iniciativa de construir uma nova quadra, afim de que possa praticar o seu esporte predileto, simultaneamente com o basquetebol.

Os trabalhos estão bem adiantados, revelando a fibra dos que se dedicaram, dentro do Mackenzie, ao elegante esporte. Trabalhando ininterruptamente, os rapazes que trocam momentaneamente os trabalhos de escritorio por enchadas, picaretas, martelos e outros instrumentos, não desanimam, e esperar dentro em pouco fazer entrega ao seu clube de mais uma grande obra, a qual, certamente, será motivo de maior frequencia ao elegante gremio do Meyer.

Para madrinha da quadra em construção foi escolhida a senhorinha Leonidia Bragança Bitouro, que tem acompanhado "pari-passus" a grande obra que está sendo construida por Francisco Caldas Pacheco, Ernani Albuquerque, Wilson Machado, Benedito Melo, Joaquim Zuquim Amorim, Geraldo Zuquim Amorim, Rubens Rocha, Amancio Ferreira, Alfredo Fernandes Silveira e Vitorio Burlini.

SUSPENSO INJUSTAMENTE UM AMADOR JUVENIL DO DIAMANTE

Baseando-se no artigo 77 do R. F. combinado com o artigo 33 letra "b" do C. P., o Departamento Juvenil suspendeu por 30 dias o amador Sebastião Pinto Ribeiro, do Diamante. Acontece, porem, que o artigo 77 diz: "O jogador é obrigado a atender e respeitar todas as convocações, ordens, etc., emanadas da Federação "e publicadas no boletim oficial"; e o artigo 33 do C. P. diz: "ao que desrespeitar os artigos 34, 77 e 30 do R. F.: Pena — a) advertencia; b) suspensão por 30 dias".

Admitindo que o interpretador da lei tenha se atrapalhado com o "e" do artigo 77 do R. F., onde ele diz "Federação "e" publicadas", teremos que admitir tambem que o referido amador tenha recebido uma ordem ou uma convocação, mas sem que tenha sido publicada em boletim. Isso porque o jogador sofre a penalidade "b" de um artigo do C. P., porque deixou de cumprir um artigo do R. F.. Acontece que, para que o jogador fosse passivel da penalidade "b", seria preciso que já tivesse sofrido a "a". E para que sofra a penalidade "a", o clube dele teria que ser cientificado por boletim, que o seu amador teria que atender dentro de um certo prazo, uma convocação da entidade. Se não consta do protocolo da F.A.S. a expedição de uma "ordem ou convocação" para o Diamante, conclue-se que o presidente do D. J. nem, pelo menos errado, interpretou o artigo 77.

SOCIAL ESPORTIVA

CARLOS LOPES GUIMARAES — Transcorreu ontem o aniversario natalicio do desportista Carlos Lopes Guimarães, presidente do tradicional gremio do Meyer, Esporte Clube Mackenzie. Carlos, que é muito estimado, foi, por este motivo, muito cumprimentado.

Atividades do Clube de São Cristovão

SERA' REALIZADO NO PROXIMO DIA 8 DO CORRENTE UM SORVETE DANSANTE PROMOVIDO PELO DEPARTAMENTO SOCIAL, COM SORTEIOS DE BELISSIMOS PREMIOS AS SENHORAS E SENHORINHAS

As ultimas resoluções da direção do Clube de São Cristovão, estão fazendo com que o veterano e tradicional gremio alvi-rubro volte a ocupar posição de relevo na vida social da metropole, bem como um posto destacado no setor de esportes. Cada dia que passa, ganha maior vulto a campanha de "mais um socio", que tão bons resultados está trazendo, devendo não ser esquecido o grandioso movimento da comissão pro-melhoramentos. Nesta fase de ascensão do querido Clube do Campo de São Cristovão, a mais seria incumbencia está entregue ao Departamento Social, encarregado de organizar os programas de festas.

Assim para este mês serão realizados 2 sorvetes-dansantes, com distribuição gratis ás senhoras e senhorinhas tambem como sorteios de belissimo premios. Serão realizados dois grandes bailes, sendo um no proximo dia 14 em homenagem ao simpatico Clube Ginastico Português e outro no dia 28, oferecido pela Diretoria, ao quadro social em reconhecimento pelo apoio que tem dado ás campanhas que se estão realizando pró-beneficio do Clube.

Haverá uma sessão de cinema com filmes selecionados, bem como uma hora de calouros irradiada por uma das conhecidas emissoras desta Capital.

O Departamento de Esportes vem colaborando eficientemente no exito da administração, tendo designado as quintas-feiras para treinos de Basquetebol entre os associados que queiram praticar o empolgante esporte. Acham-se abertas as inscrições para o Torneio Interno de Tenis Mesa elegantissimo esporte do momento.

Encerrado o Incidente

BOTAFOGO VERSUS CONSELHO SUPREMO

A sessão de ontem no poder maximo da F.M.F. foi secreta. Após o seu encerramento, a secretaria forneceu uma nota aos jornalistas credenciados junto ao gabinete do presidente Manuel Vargas Neto, redigida nos seguintes termos:

"a) — Em reunião extraordinaria do Conselho Supremo, para tratar da nota oficial do Botafogo F. C., que foi considerada desatenciosa para com o mesmo Conselho, o presidente da Federação comunicou aos senhores conselheiros que, tendo falado pessoalmente com os dirigentes do Botafogo, estes foram unanimes em declarar que, na dita "Nota", não houve, absolutamente, intenção de menosprezar nenhum membro do Conselho Supremo.

b) — Ao mesmo tempo, o presidente da Federação fez um apelo aos senhores conselheiros, a bem das boas relações da familia desportiva, para que o assunto fosse dado por encerrado, uma vez que nada poderá diminuir a pessoa de cada conselheiro, nem a autoridade moral do Conselho ou de seu presidente."

Super-producão de Laranja

AUTORIZADAS AS ESTRADAS DE FERRO CENTRAL DO BRASIL E LEOPOLDINA RAILWAY A ACEITAREM O TRANSPORTE A GRANEL PARA TODOS OS ESTADOS SERVIDOS POR AQUELAS VIAS FERREAS

Tendo em vista as dificuldades que a guerra trouxe á citricultura nacional, já agora em franca super-producão, consequente do fechamento dos principais mercados consumidores de laranca brasileira, o diretor do Servico de Economia Rural, de acordo com o ministro Apolonio Sales, resolveu autorizar as Estradas de Ferro Central do Brasil e Leopoldina Railway a aceitarem o transporte de laranjas a granel, para todos os Estados servidos por aquelas Estradas, quer para estacões iniciais, quer para as terminais ou intermediarias das aludidas ferrovias.

A ampliacão do mercado interno constitue um verdadeiro imperativo economico e as medidas ora adotadas foram ditadas pela necessidade de suprir-se tambem a falta do transporte rodoviario dos centros produtores do Estado do Rio e zona rural do Distrito Federal para os mercados de consumo, fixos e ambulantes.

Com a providencia ora adotada, facilidades são abertas aos caminhões de venda a domicilio, os quais poderão, destarte, abastecer-se nas estacões mais proximas dos centros consumidores, de modo a dar escoamento, por precos acessiveis, á abundante safra de laranjas daquelas regiões.

No ano recem-findo, no periodo de setembro a dezembro, sairam das casas de beneficiamento no Distrito Federal e Estado do Rio, para a venda a domicilio, nada menos de 412.741 caixas de colheita, das quais, só no Distrito Federal, foram consumidas 362.230 caixas, motivos que justificam plenamente a acertada providencia do Servico de Economia Rural do Ministerio da Agricultura.

Sinta o Brasil

Através da Propaganda !

A revista "Publicidade" vai dedicar uma edição especial ao "Dia da Propaganda".

Creado pela Argentina e aceito em muitos paises deste Hemisferio, o "4 de Dezembro" é uma data eminentemente panamericanista. O congraçamento dos homens de propaganda deste Continente representa, sem duvida, mais um forte élo na cadeia de unidade das Américas.

Assim compreendendo, Publicidade", que, além de listas completas de jornais, emissoras e alto-falantes de todo o país, apresenta um verdadeiro espelho da propaganda no Brasil, no transcurso de 1942, já está elaborando o seu numero especial.

Reserve, desde já, espaço para seu anuncio.

PUBLICIDADE
Rua São Bento, 13-1.º and. — Tel. 23-2464
Caixa Postal 3748
1.883

Prefeitura do Distrito Federal

PARA ATENDER AOS SERVIÇOS DE TRANSPORTES DO DEPARTAMENTO DE LIMPEZA URBANA

O prefeito Henrique Dodsworth, assinou decreto abrindo um credito especial de CR$ 800.00,00, afim de atender, nos exercicios de 1942 e 1943, a despesa com a aquisição de muares e veiculos de tração animal destinados aos serviços do Departamento de Limpeza Urbana.

PREDIOS E TERRENOS DESAPROPRIADOS

Por decreto que recebeu o numero 7383, o prefeito desapropriou na forma da legislação vigente, os predios e terrenos necessarios á execução dos projetos de alinhamento relativos á rua Sacadura Cabral, Praça Mauá e Avenida Venezuela, no 1º Distrito — Centro.

VÃO RESPONDER A PROCESSO ADMINISTRATIVO

Pelas portarias de ns. 157 e 158, o prefeito da cidade, resolveu submeter a processo administrativo, com suspensão de suas funções, os serventuarios Eduardo da Silva Lopes, Olivia Loureiro Lopes e Horacio Pizani, designando os funcionarios Lauro Sales da Silva, José Bandeira Brandão e Edino de Drumond Alves, para sob a presidencia do primeiro, constituirem a respectiva comissão.

Ainda, pela portaria 159, de ontem, foi tornada sem efeito as portarias de ns. 104 e 105, de 21 de julho do ano corrente, referentes aos serventuarios Geraldo Modelo Garcia e Jacinto Santoro, respectivamente, originadas do despacho de 17 do mencionado mês, exarado no processo ...... 15-005-941.

DEPARTAMENTO DE FISCALIZAÇÃO

Despachos do diretor:

Benedito Lourenço Peres (espolio) — Mantenho o auto.

Maria Gomes Ramos — Paga as multas iniciais, volte.

José Augusto Vieira de Meireles — Indeferido.

João Aleixo Raposo — Intime-se por edital a legalizar ou demolir a obra, sob as penas da lei.

Isaac Jousef Chreem — Cobre-se o letreiro.

C. A. Vitor Brasileira — Indeferido.

Elias [illegible] & Comp. Ltda. — Manuel José da Cunha — Mantenho o auto.

EXIGENCIAS

Humberto Marzono — Pague a taxa de perempção.

SECRETARIA GERAL DE ADMINISTRAÇÃO

Vilas Boas & Cia. — A' vista das informações prestadas, reduzo a multa [illegible] para ...... CR$ 500,00, autorizando desde já o levantamento da diferenca, uma vez que a firma requerente já recolheu a importancia total.

Rute Melo Betencourt Rios — Indeferido.

Curt Stida — [illegible] de acordo com o [illegible] do presidente da Comissão Especial de Compras.

Sancler da Silva — Proceda-se de acordo com parecer do Departamento do Pessoal, incluindo-se nas relacões de reconducão de extranumerarios, para o proximo exercicio.

Virgilio Reis Taboré — Abonem-se as faltas, á vista das informacões prestadas e das comunicacões do Ministerio da Guerra

CONCESSÃO UNICA DO GOVERNO DA REPUBLICA

LOTERIA FEDERAL DO BRASIL

CONTRATO CELEBRADO COM O GOVERNO DA UNIAO EM 24 DE DEZEMBRO DE 1937, A' VISTA DA LEI N. 21.143, DE 10 DE MARÇO DE 1932

498.ª EXTRAÇÃO — PREMIO MAIOR: 300:000$000 — PLANO AA

Lista da extração de Quarta-Feira, 4 de Novembro de 1942

Nesta LISTA não figuram por extenso os numeros premiados pela terminação do ultimo algarismo, mas figuram os premiados pelos finais duplos do 2.º ao 5.º premios

Os bilhetes são litografados em papel branco, tinta verde escuro fundo lilaz e numeração preta na frente, com a inscrição : Ex tração em 4 de novembro de 1942, ás 14 horas

5.651 PREMIOS — ATENÇÃO: VERIFIQUEM A TERMINAÇÃO SIMPLES DE SEUS BILHETES — 5.651 PREMIOS

Premios maiores

16404	300:000$	S. PAULO
21306	30:000$000	RIO
16128	10:000$000	ILHEUS
17465	5:000$000	RIO
13808	3:000$000	S. PAULO

Todos os numeros terminados em 4 têm 50$000

O escritorio á Rua Senador Dantas n. 84 estará aberto para pagamentos todos os dias uteis, das 9 ás 11 ½ e das 13 ½ as 16 horas, exceto nos dias feriados.

A administração pagará o valor que representem os bilhetes premiados, durante os primeiros 6 meses da respectiva extração, ao seu portador, e não atenderá reclamação alguma por perda ou subtração de bilhetes.

No caso do premio maior caber ao numero 1, serão considerados como aproximações o imediatamente superior e o ultimo dos milhares que jogarem, sendo sorteado o ultimo, serão aproximações o imediatamente inferior e o primeiro, isto é, o numero 1.

AS EXTRAÇÕES PRINCIPIAM ÁS 14 HORAS

498.ª Extração — CONCESSIONARIO: DOMINGOS DEMARCHI — O Fiscal do Governo: FERNANDO GOMES CALAZA. O Escrivão da Loteria: JOAQUIM DE FREITAS JUNIOR. — 498.ª Extração

1.820

F. F. Fernandes & Comp. — Indeferido.

Alberico Guimarães Morais — A' vista das certidões expedidas pelo 8º Distrito Sanitario, abonem-se as faltas compreendidas no periodo de 15 a 22 de outubro p. p.

Pedro Ramos de Paiva — Filomena Marina França e outros — Pedro Matos e Pedro Ferreira Batista — Indeferido, por falta de amparo legal.

Estela Leite Boto de Melo — A' vista das certidões expedidas pelo 2º D. S., abonem-se o periodo de 17 de agosto a 12 de setembro.

DEPARTAMENTO DO PESSOAL

Despachos do diretor:

Lucia da Silva Maciel — Virginia Brito de Oliveira — Clarinda Gonçalves — Maria Barreto Tomé da Silva — Restitua-se.

Heitor Mulé — Felipe José Cardoso e Silvia Campos Cabral — Certifique-se em termos.

Manuel do Amaral Fernandes — João Francisco do Nascimento e Julio Jacinto Inacio — Nada ha que deferir.

Leopoldina Cardoso Braga — Satisfaça a exigencia.

Aristides Vidal — Apresente concordancia dos filhos maiores para o recebimento que requer.

Antonio Albuquerque — Entregue-se a carta de naturalização.

Maria da Gloria de Souza — Jeronimo Teles e Herculano Pereira de Carvalho — Levanto a perempção.

SERVIÇO DE CONTROLE LEGAL

Exigencias — Afonso Belisario dos Santos — Luiz da Gama Freitas — Nilsa de Souza Tavares — Osvaldo Rodrigues de Miranda — Mafalda do Amaral — Arnaldo Rodrigues de Andrade — Napoleão Nunes de Menezes — Judite de Carvalho — José de Sá Borges — Antonio Rodrigues do Portal — José da Costa Valença — Zeferino Henrique dos Santos — Odete Guanabara da Silva — José Pereira da Silva — Jospo Correia de Paula — Valdemiro Gonçalves Fernandes Pires — Otacilio Elidio da Silveira e João Simões — Compareçam a este Serviço.

Moacir Lima — Junte certidão de obito.

SERVIÇO DE CONTROLE FUNCIONAL

Exigencias — Sergio de Almeida Magalhães — Berta Augusta Pereira — Compareçam á sala 416 deste Serviço.

João Lopes de Santana — Compareça afim de pagar a taxa de perempção.

SERVIÇO DE IDENTIFICAÇÃO

Exigencias — Agostinho Batista dos Santos — Mario Kline — José Melo Resende e Bento José dos Santos — Compareçam a este Serviço.

SECRETARIA GERAL DE EDUCAÇÃO E CULTURA

Atos do secretario geral:

Foi designada Isabel Santana para o Departamento de Educação Primaria.

Foi transferida Zulmira Alves para o Instituto de Educação.

DESPACHOS

José de Carvalho — Maria Alice do Nascimento — Maria Euridece de Andrade Berlim — Maria Helena Pais de Figueiredo e Maseca — Restituam-se.

Maria Teixeira Reis — Aguarde oportunidade.

Manuel Tavares Pereira Junior — Indeferido.

Douglas Louis Watson — Compareça.

DEPARTAMENTO DE EDUCAÇÃO PRIMARIA

Foram designados — Estela Tinoco Pereira da Silva, para o Setor de Orientação Educacional e Profissional do Departamento de Educação Primaria; Dulce Teixeira Tinoco, para a Escola Francisco Manuel; Judite Linhares Pimenta, para a Escola 3-12; Neura Souto Neto, para a Escola Coronel Corsino do Amarante; Ereldina Maria da Conceição, para o Colegio Bernardo de Vasconcelos; Isabel Santana, para o Colegio José de Alencar; Zeneida Cardoso, para a Escola Barão Homem de Melo.

Foram transferidos — Aida Colonese Maia, para a Escola Bezerra de Menezes; Maria Alves Barbosa, para a sede do 9º D. E.; Pernedgno Ubaldo Rastell, para a Escola Bezerra de Menezes; José Augusto de Souza, para a Escola Alfredo Gomes; Otavio Abreu, para o Colegio Venezuela.

DEPARTAMENTO DE SAUDE ESCOLAR

O diretor deste Departamento através de circular, vem de convidar os medicos, dentistas e funcionarios para assistirem a inauguração do Curso de Samaritanas Socorristas, instituido pelo mesmo, que se realizará hoje, dia 5 ás 15 horas.

PAGAMENTOS DE HOJE NA CAIXA REGULADORA DE EMPRESTIMOS

Será feito hoje o pagamento das seguintes propostas:

49468 — 49961 — 50237 — 50246 — 50242 — 50244 — 50249 — 50250 — 50255 — 50256 — 50257 — 50258 — 50260 — 50261 — 50264 — 50267 — 50270 — 50272 — 50274 — 50282

ATRASADAS

47245 — 49115 — 49543 — 49555 — 49830 — 49953 — 49954 — 49957 — 49988 — 50018 — 50056 — [illegible] — 50076 — 50078 — 50085 — 50086 — 50102 — 50103 — 50105 — 50109 — 50110 — 50118 — 50125 — 50142 — 50149 — 50151 — 50155 — 50162 — 50171 — 50177 — 50190 — 50192 — 50225 — 50232 — 50236

Producão Comercio e Finanças

O Café nos Estados Unidos

AINDA está em debate, na América do Norte, o problema criado pela falta de café. Enquanto poderoso grupo, do qual fazem parte os consorcios manufatureiros, — pleiteiam a conservação do sistema de fornecimento do produto anterior á sua escassez no mercado, não obstante as serias dificuldades para sustenta-lo, por outro lado, engrossam cada vez mais as fileiras dos que se batem pelo racionamento imediato, como medida eficaz para evitar abusos de pessoas que adquirem num só dia, em varios estabelecimentos comerciais, diversas cotas.

E assim, a questão do café, entre os americanos, não só está apaixonando a opinião publica, como até já invadiu os bastidores da politica partidaria.

No momento, tornou-se num torneio de frases nada cordiais, sendo autores o prefeito de Nova York, sr. de La Guardia e o sr. Richardson L. Right, presidente da Fine Food Society. O sr. de La Guardia, como conselho de economia no consumo de café, está recomendando, através de larga propaganda falada e escrita, que se deve beber novamente o pó usado afim de aumentar o volume de bebida liquida.

Por sua vez, o sr. Richardson retruca, com enfado, que se o prefeito gosta de fazer isso, que o faça. Mas que é bem melhor que ele se dedique a regente de orquestra, do que a mestre cuca.

Café do E. Santo

SEGUNDO informações merecedoras de credito, estão chegando a Vitoria, no Estado do Espirito Santo, varios compradores de café estabelecidos nas praças de Santos e de São Paulo.

Dando-se, pois, como certa essa noticia, ela parece fundamentar a presença de compradores paulistas de café em Vitoria, como uma corrida ao Espirito Santo para que o Estado supra as dificiencias das necessidades da exportação de São Paulo.

Nestes casos, é uma prova insofismavel de que a Lavoura Caféeira do Espirito Santo produz um artigo que, em certas contingencias, atende perfeitamente ás crises da Lavoura Paulista.

Geadas

SOBRE a capital paulista, desabou, ante-ontem, forte chuva de granito, parecendo que o temporal se fez sentir com violencia no interior do Estado.

Das zonas caféeiras, chegam comunicados de que a lavoura sentiu-se fortemente com a ação do fenomeno. Faltam, porem, detalhes sobre o caso, sendo, portanto, ainda inoportunos quaisquer prognosticos sobre a sua influencia.

Se, por esse motivo, tivermos de recorrer a novas conversões de cotas de equilibrio em mercado, está criada uma nova esperança para as comissões de cafesistas de São Paulo, Minas e Estado do Rio, que estão de viagem para esta capital, afim de pleitearem do presidente da República os mesmos favores concedidos aos seus colegas paulistas.

Aliás, aquelas comissões têm já garantida a promessa do sr. Getulio Vargas de não "consentir nos sacrificios duma classe tão laboriosa", como é a de cafeicultores dos três Estados.

Carvão do Sul

A TRANSACAO já foi realizada, ao que parece, ha meses, mas somente agora está sendo feita a publicação oficial de que a Companhia Carbonifera Minas Butiá tem, presentemente, como seu maior acionista, a Companhia Sul Americana.

Produção de Linho

AS plantações de linho, no sul do país e principalmente no Paraná e Santa Catarina, tem tomado, nestes ultimos anos, proporções animadoras.

E' uma cultura, aliás, que recompensa largamente capital e trabalho empregados.

Infelizmente, porem, este ano não está correndo muito bem para essa rendosa atividade; não obstante a qualidade obtida ser de primeira.

Estima-se em 1.200.000 quilos de fibra a produção total na safra a começar no corrente mês, não existindo atualmente instalações capazes de beneficiar a palha, que atingirá a 15.000.000 de quilos.

O processo de transformar a palha em fibra é bastante moroso e se prolongará por muitos meses, enquanto que toda a palha existente deverá ser adquirida em pouco tempo, quatro meses no maximo.

Desaparecida, em virtude da guerra, a possibilidade da exportação para o exterior e não sendo possivel ás fabricas existentes no país transformar em fios toda a safra futura, deverá forçosamente ser armazenada por algum tempo grande quantidade de palha.

Para prevenir tal emergencia, foi apresentado um plano de warrantagem da palha do linho da safra de 1942-43, no intuito de evitar que á falta de financiamento, se sacrifique a produção atual, com graves repercussões na cultura e industria do linho.

Sociedades Anonimas

Realizam-se hoje:

Isa Moveis S. A., ás 14 horas, á Avenida Rio Branco n. 91, 3º andar. (Extraordinaria).

Companhia Cervejaria Brahma — ás 3 horas, á rua Marquez de Sapucaí, numero 200 (Ordinaria).

Edificio Araquem, ás 9,30 horas, á rua do Ouvidor numero 71 e 73, 2º andar

CAMBIO

O mercado de cambio funcionou, ontem, calmo e inalterado.

O Banco do Brasil afixou, ontem para suas cobranças e de outros bancos, cotas e remessas para importação, as seguintes taxas:

A' vista:

	Cr$
Libra area	79,58 9|16
Dolar	19,63
Franco suiço	4,63
Escudo	0,80
Coroa sueca	4,72
Peso chileno	0,63 3|8
Peso argentino	4,85 3|4
Peso uruguaio	10,44 3|16

O Banco do Brasil para comprar as letras de cobertura, afixou as seguintes taxas:

MERCADO LIVRE

	Cr$
Dolar	19,47
Peso argentino	4,59 13|16
Peso chileno	0,59 15|16
Peso uruguaio	10 16 3|4
Franco suiço	4,51
Escudo	0,79
Coroa sueca	4,62 1|4

MERCADO OFICIAL

	Cr$
Libra area	68,49 1|2
Dolar	16,50
Franco suiço	3,84 13|16
Coroa sueca	3,93 9|16
Peso uruguaio	8,61 5|8
Escudo	0,67

CAMBIO LIVRE ESPECIAL

	Cr$
Dolar	20,00
Libra area	78,46 7|16
Venda:	
Dolar	20,50
Libra area	79,58 9|16

Cobertura aos bancos:

	Cr$
Libra	78 88 9|16

REPASSE AOS BANCOS

	Cr$
Libra area	66 70 2|8
Dolar	16,38

COBERTURA AOS BANCOS

	Cr$
Libra area	78,38 9|16

	Cr$
Libra area	78,46 7|16

PAISES SUL AMERICANOS

O Banco do Brasil comprava letras em dolares sobre Buenos Aires as seguintes taxas:

	Livre	Oficial	Frete
Cr$	19,47	16,50	19,29
Cr$	19,45 3|8	16,48 11|16	19,10
Cr$	19,43 11|16	16,47 3|8	19,09
Cr$	19,42	16,46	18,89

TAXA EM VIGOR

Compra sobre Columbia:			
Cr$	19,17	16,25	19,17
Compra sobre Venezuela:			
Cr$	19,35	16,40	19,35
Compra sobre outras Republicas Sul Americanas:			
Cr$	19,32	16,35	19,32
Compra sobre Uruguai:			
Cr$	19,37	16,40	19,37
COMPRA SOBRE O MEXICO			
Cr$	19,32	16,35	19,32

BUENOS AIRES

Venda:	Cr$
Dolar (livre)	19,63

TAXA DE COMPRA DA LIBRA AREA

		Livre	Oficial
90|90	Cr $	78,06	65 99 1|2
90|120	Cr $	77,92 7|16	65,88
90|150	Cr $	77,78 7|16	65 78 1|2
90|180	Cr $	77,64 7|16	66,55
		Livre	Oficial
90 dias	Cr $	78,46 7|16	66,49 1|2
120 dias	Cr $	78,32 7|16	66,38
150 dias	Cr $	78,18 7|16	66,26 1|2
180 dias	Cr $	78,04 7|16	66,15

OURO FINO

O Banco do Brasil comprava o ouro fino na base de 1.000 por 1.000 no preço de Cr $ 23,30, por grama.

	GRAMAS
Ontem	1.937.556
Desde 1º do mês	—
Total:	1.937.556

Cambios Estrangeiros

Abertura:	Hoje
S|Londres cabo por £	4 04
S|França nic. por F.	2 31
S|Madri por P	9 20
S|Estocolmo. por K.	23 85
S|Berna (livre) por F.	30,05
S|Berna, tel p F. K.	23 32
S|Lisboa por Esc.	4 11
S|Buenos Aires, por P.	23.80
Em Montevidéu.	
Mercado Livre:	
S|Londres á vista	Hoje
Taxa de venda ... P.	n|c
Taxa de compra .. P.	n|c
S|N York por 100 dolares:	
Taxa de venda ... P.	189 75
Taxa de compra . P.	189 50
Em Buenos Aires.	
S|Londres a|v por £ ouro	Hoje
Taxa de venda .. P	17 00
Taxa de compra P	16 90
S|N York por 100 dolares:	
Taxa de venda .. P.	421 50
Taxa de compra .. P.	421 00

Stock Exchange de Londres

Em Londres

TITULOS BRASILEIROS:

Federais:	Compradores:
Funding, 2 ½%	70 10 0
Novo Funding, 1914	59. 0.0
Conversão, 1910, 5%	38. 0.0
Emp. 1913, 5%	31. 0.0
Emp. 1931 5 ½%. "B" 4 anos	57. 0.0
Estaduais:	
Distrito Federal, 5%	38. 0.0
Rio de Janeiro, 1927 7%	20 10.0
Baía, 1928, 5%	13. 0.0
Pará, 6%	15. 0.0
TITULOS DIVERSOS:	
City of São Paulo, Imp. na Friehold. Co. pref.	46. 0.0
Bank of London South	7. 2.6
São Paulo. Cás Co. Ltd.	5.10.0
Brazilian Warrant Agc & Finance Co. Ltd.	0.10.10 ½
Cables & Wireless Ltd., ordinarios	71. 5.0
Ocean Coal & Wilson, Ltd.	0 3.1 ½
Emperial Chemical Industries, Ltd.	1.15.10 ½
Leopoldina Railway, Co., Ltd. 6½% 1915	46. 0.0
Lloyd's Bank, Ltd. ("A" Shares)	2.17.3
Rio de Janeiro, City Emp. C. Ltd.	1. 3.1 ½
Rio Flur Mils & Granaries, Ltd.	1.12.6
S. Paulo Railway. C. Ltd.	88. 0.0
Western, Tel. Co. Ltd. 4%. Deb. Estoque	102. 0 0
Em Nova York.	
TITULOS ESTRANGEIROS:	
Consols, 2 ½%	82. 7.6
Emp. de Guerra Britanicos, 3 ½%. 1927-1947	104.10.0

TITULOS

O mercado de titulos funcionou ontem, com os seguintes negocios:

	PREÇOS Cr $
Apolices gerais:	
86 União: Uniformizadas	865,00
41 D. Emissões, nom.	860,00
20 Idem de Cr$ 200,00	152,00
6 Idem de Cr$ 500,00	380,00
15 D. Emissões, port.	835,00
20 Idem, idem	833,00
45 Idem, idem	830,00
500 Idem, cautelas	819,00
Obrigações:	
200 Tesouro 1932	1.085,00
Municipais:	
2 Emp. 1904, port.	575,00
130 Idem, 1914	188,00
50 Decreto 1948	198,00
150 Idem, 3264	198,00
6 Emprestimo 1931	230,00
Prefeituras:	
67 Belo Horizonte	942,00
50 Idem, idem	941,00
21 Porto Alegre, 3½%	32,50
11 Porto Alegre, 7%	885,00
Estaduais:	
15 E. Santo 8%, port.	505,00
42 Minas 5%, port.	700,00
60 Idem, 7%, port.	930,00
25 Idem de Cr$ 500,00	455,00
62 Minas 1934, 1ª serie	185,50
78 Idem, idem	186,00
40 Idem, 2ª serie, Ex|juros	187,00
053 Minas 1934, 3ª serie	190,00
100 Idem, idem	190,50
202 Paraná	145,00
50 Rod. E. do Rio	621,00
65 Idem, idem	620,00
13 Idem, R. G. do Sul	1.045 00
33 São Paulo	227,50
26 Idem, idem	220,00
150 Idem, Uniformizadas	1.156,00
27 Idem, idem	1.157,00
Bancos:	
100 Credito Pessoal, pref.	100,00
100 Idem, ord.	150,00
Companhias:	
350 Butiá	148,00
50 S. A. Marvin	550,00
Debentures:	
14 Cia. Nova América	1.050,00
140 Banco Lar Brasileiro	218,00
Alvarás:	
57 Obrig. Ferroviarias, Ex|juros	1.037,00

CAFÉ

CAFE' — Cr$ 27,00

O mercado de café funcionou ontem, calmo e com os preços em baixa.

O tipo 7, foi cotado ao preço de Cr$ 27,00, por 10 quilos na tabua e foram vendidas durante os trabalhos 1.986 sacas.

Fechou calmo.

COTAÇÕES POR 10 QUILOS

	Cr $
Tipo 3	29,00
Tipo 4	28,50
Tipo 5	28,00
Tipo 6	27,50
Tipo 7	27,00
Tipo 8	26,50

PAUTA:

	Cr $
Estado de Minas (Mensal):	
Café comum	2,50
Café fino	4,10
Estado do Rio (Semanal):	
Café comum	2,30

MOVIMENTO ESTATISTICO

Entradas, 8.672 Embarques, 14.870, Consumo local, 1.800, Café doado, 15. Estoque, 349.209 sacas.

EM SANTOS

Funcionou nominal.

— Entradas, 18.027, Embarques, 13.800, Estoque, 1.397.169, Despacho, 4.080, Passagens, 21.610 sacas.

EM VITORIA

Funcionou firme, cotando-se o tipo 7|8 a 26,30 por 10 quilos.

Entradas, 1, Embarques, nada. Estoque, 132.365, Consumo, 600 sacas.

ALGODÃO

EM PERNAMBUCO

Funcionou firme.

PREÇOS:

Matas: tipo 5, Cr $ 60,00. Sertões: tipo 5, Cr $ 75,00.

— Entradas, 90 877, 1º de setembro, 1.961.823, Estoque, 8.444 786 Exportação, não houve. Consumo local, 168 000 fardos.

ALGODAO EM S. PAULO

Compradores

CONTRATOS

	C. Cr$	A.
Em novembro	64.40	n|c
Em dezembro	65.00	56,60
Em janeiro	65.50	n|c
Em fevereiro	65 70	57.50
Em março	65 50	57.60
Em abril	65.50	58.00
Em maio	65 50	58.50
Em julho	65.80	58.80
Em outubro	66.30	58.90
Vendas:	500	—
Mercado:	Estavel	Estavel

PREÇO DO DISPONIVEL

Tipo 4	69.00 a 70.00
Tipo 5	63.50 a 64.50
Tipo 6	58 00 a 59.00

EM NOVA YORK

Abertura — Funcionou estavel, com alta de 2 a 6 pontos.

COTAÇÕES — Dezembro 18 48; janeiro n|cot.; março 18.57; maio 18.67; julho 18.74 e outubro n|cot.

1.953

AÇUCAR

EM PERNAMBUCO

Funcionou estavel.

COTAÇÕES — Por 60 quilos — Usina de 1ª, 68,00. Cristais, 60,00. Demerara, 54,00 e 3ª Sorte, 46,00. Por 15 quilos — Somenos, 12,00. Mascavos, 10,00.

— Entradas, 62.846. 1º de setembro, 990 669. Estoque, 791.235. Exportação, nada.

Mercado de Genero

O mercado de generos alimenticios funcionou, com o seguinte movimento estatistico: Entradas: — Feijão 3.441, farinha 4 208, arroz 384, milho 3.077, açucar 22.841 sacos; banha 423 caixas; xarque 052 fardos; batatas 1.348 e cebolas 1.123 volumes; manteiga 11.751 quilos. Saidas: — Feijão 635, farinha 730, arroz 1.250, milho 600 e açucar 1.000 sacos; banha 185 caixas.

CONCORRENCIAS

Estão anunciadas as seguintes:

Dia 5 — Comissão Especial de Compras da Prefeitura para o fornecimento do material de oficina maquinas e ferramentas, solda, esmeril, enxofre, sal de azedas, estanho, enceradeira eletrica, maquina eletrica de calcular, arquivo de madeira, quadro manual, armario de madeira, moveis, cortinas, venezianas Sarges. "(D. O. da Prefeitura" de 25-10-42 pags. 7.427-28).

BORRACHA

Em Nova York — Funcionou estavel.

Cotações disponivel, — Latex crépe, 25, Smoked Plantatin Sheets, 24.

CACAU

Em Nova York — Funcionou estavel.

Cotações — Dezembro, janeiro, março, maio e julho, 8.86; respectivamente.

TRIGO

Em Chicago — Fechamento— Preço por bushel, para entrega em dezembro, 1.24.12 e em maio, 1.25.87.

SERVIÇO AEREO

ESPERADOS

São Paulo — Vasp	5
P. Alegre — Panair	5
São Paulo — Vasp	5
B. Aires — Panair	5
Fortaleza — Nab	5
Goiania — Panair	5
São Paulo — Vasp	5
Curitiba — Panair	5
B. Aires — Condor	5
Curitiba — Vasp	6
Recife — Panair	5
P. Alegre — Panair	6
São Paulo — Vasp	6
Assuncion — Panair	6
P. Alegre — Vasp	6
B. Aires — Panair	6

A SAIR

São Paulo — Vasp.	5
P. Alegre — Panair	5
São Paulo — Vasp.	5
Goiania — Panair	5
P. Alegre — Vasp	5
Curitiba — Panair	5
São Paulo — Vasp.	5
Miami — Panair	5
Curitiba — Vasp	5
Fortaleza — Panair	5
Cuiabá — Condor	5
P. Alegre — Panair	6
São Paulo — Vasp	6
B. Aires — Panair	6

VARIAS

RESOLUÇÕES DA COMISSAO DE CORRIDAS

A Comissão de Corridas de acordo com o artigo 108, combinado com o artigo 43, (letra C), deliberou em sessão de ontem, multar em CR $ 500,00 o treinador Tancredo Coelho, por ter apresentado seu pensionista Monge Negro, na reunião do dia 25 de outubro, sem o devido preparo de treinamento.

VOLTOU A MANCAR

O cavalo Gran Slam voltou a mancar quando se exercitava para a ultima reunião.

O filho de Lord Wembley será enviado dentro em breve para S. Paulo, onde tentará a cura.

UMA UNICA ESTREIANTE

Na reunião de domingo estreiará em nossas pistas a seguinte potranca:

ESTROVENGA, feminino, tordilho, 3 anos, Pernambuco, de criação e propriedade do sr. Frederico J. Lundgren e aos cuidados do entraineur Eulogio Morgado.

CHEGOU BAGUAL

Chegou ontem á nossa capital, procedente de São Paulo, o cavalo Bagual.

O filho de Sin Rumbo veio disputar o Grande Premio "Presidente Vargas", do qual é um dos fortes concorrentes.

REVISTA TAQUIGRAFICA

O NUMERO COMEMORATIVO DO 13º ANIVERSARIO DO ORGÃO OFICIAL DA FEDERAÇÃO TAQUIGRAFICA BRASILEIRA

"Revista Taquigrafica", contando com seleto corpo de redatores, mantendo colaboradores em diversos pontos do territorio nacional e em contacto permanente com as entidades congeneres do exterior, constitue magnifico repositorio do movimento taquigrafico na atualidade. Na presente edição, com a qual essa util publicação comemora seu decimo terceiro aniversario, entre os mais interessantes artigos, podemos destacar: — "Taquigrafos do Brasil e da America — Sentido!", "A função do taquigrafo", "Faltam taquigrafos", "Querer é triunfar", "Sem taquigrafos, não!", "A capacidade pratica de nossos taquigrafos".

Varios clichés ilustram suas trinta e duas paginas de texto.

TAQUIGRAFOS
OBTEM BONS EMPREGOS
CURSO PRATICO E EFICIENTE
TRAVESSA DO OUVIDOR, N.º 28 - 2.º andar
1.015

LEIS sabias combatem a exploração do povo. A. ADOMA protege o povo, vendendo-lhe a prazo mais barato do que á vista, calçados, roupas, chapéus, etc., com 1% por prestação. Rua 7 de Setembro, 42 - 1º — Tels): 23-1512 e 43-8660.
1.945

1.934

Turfe

A Proxima Sabatina

COTAÇÕES

1º pareo — 1.500 metros — A's 13.50 horas — Cr$ 5.000,000 — Pesos especiais com descarga para aprendizes.

		Ks.	Cts.
1 (1	Forriel	53	30
("	Maroim	55	30
2 (2	Onix	48	40
(3	Mondesir	51	25
(4	Sedutor	54	20
3 (5	Marabout	58	60
(6	Ubaibás	55	35
(7	Aceguá	48	80
4 (8	Glorista	54	50
(9	Olticoró	58	40
("	Mandão	48	40

2º pareo — 1.400 metros — A's 14.20 horas — Cr$ 6.000,00.

		Ks.	Cts.
1 (1	Intima	50	20
(2	Brutus	56	30
2 (3	Gurjaú	52	40
(4	Bonita	54	80
3 (5	Capoeira	54	80
(6	Babassú	54	35
4 (7	Valtembora	54	35
(8	Bien Almé	54	40

3º pareo — 1.500 metros — A's 14.55 horas — Cr$ 6.000,00 — Pesos especiais com descarga para aprendizes.

		Ks.	Cts.
1 (1	Plumazo	51	22
("	Festive	52	22
2 (2	Platão	51	20
(3	Relato	51	50
3 (4	B. Pleza	57	70
("	Oasis	58	70
(5	Monita	53	35
4 (6	Seguidilha	50	30
("	Clairsoleil	54	30

4º pareo — 1.400 metros — A's 15.30 horas — Cr$ 7.000,00 — Pesos especiais com descarga para aprendizes.

		Ks.	Cts.
1 (1	Aventureiro	54	40
(2	Tucan	52	20
2 (3	Rival	58	25
(4	Ali Babá	50	60
3 (5	David	52	18
(6	Platanito	53	80
(7	Titou	56	80
4 (8	Altona	50	22
("	Midas	58	22

5º pareo — 1.500 metros — A's 16.10 horas — Cr$ 6.000,00 — Betting — Pesos especiais com descarga para aprendizes.

		Ks.	Cts.
(1	Xaveco	48	50
1 ("	Bradador	50	50
(2	Airuoca	48	25
(3	Kemal	56	25
2 (4	Igarité	54	80
(5	Egaio	55	40
(6	Quissamã	54	22
3 (7	Já Vou!	50	50
(8	Marauna	54	30
(9	Guapé	58	35
4 ("	Piracicabana	52	25
(10	Vitorioso	48	60
("	Itan	51	60

6º pareo — 1.000 metros — (Pista de grama) — A's 16.50 horas — Cr$ 7.000,00 — Betting.

		Ks.	Cts.
1 (1	Ciria	54	20
("	Camilo	56	20
(2	Passos	56	30
2 (3	Dina	54	80
(4	Cerila	54	30
(5	Esfinge	54	25
3 (6	Utaca	54	60
(7	Fatura	54	60
(8	Mascarado	60	80
4 (9	Territorio	56	22
("	Zariba	54	22

7º pareo — 1.600 metros — A's 17.30 horas — Cr$ 6.000,00 — Betting — Pesos especiais com descarga para aprendizes.

		Ks.	Cts.
(1	Iucoá	51	25
1 ("	Sucuruvi	48	25
(2	Egaso	43	35
(3	Itanino	58	20
2 (4	Palhaço	52	80
(5	Valmi	56	80
(6	Indaiatuba	51	80
3 (7	Barthou	58	30
(8	Anajá	51	60
(9	Macalé	55	60
4 (10	Sapateador	54	22
("	Apache	51	22

1.946

A Reunião de Domingo

COTAÇÕES

1º pareo — "Fazenda de Itu" — 1.600 metros — A's 13.00 horas — Cr$ 8.000,00.

		Ks.	Cts.
1 (1	Purissima	54	60
(2	Robusto	56	25
2 (3	Elo	56	40
(4	Criqui	56	35
3 (5	Assiria	54	20
(6	Condoreira	54	80
4 (7	Tope	54	30
("	Orgim	56	30

2º pareo — "Nacionalização do Turf" — 1.500 metros — A's 15.35 horas — Cr$ 10.000,00.

		Ks.	Cts.
(1	Minnie Bold	53	25
1 ("	Estrovenga	53	25
(2	Astria	53	30
(3	Baliza	53	80
2 (4	Devonia	53	22
("	Dero	55	22
(5	Balona	53	30
3 (6	Capuano	55	35
(7	Chuvisco	55	30
(8	Zarca	52	80
4 (9	Cima	53	80
(10	Viração	53	20
("	G. Kahn	55	20

3º pareo — "3 de Outubro" — 1.400 metros — A's 14.10 horas — Cr$ 10.000,00.

		Ks.	Cts.
1 (1	Golondrina	53	40
(2	Air Force	53	30
2 (3	Durandó	55	22
(4	Narlette	53	80
3 (5	Calcurema	55	20
(6	Beleléu	55	60
4 (7	Drama	55	25
("	Faval	55	25

4º pareo — "3 de Novembro" — 1.400 metros — A's 14.50 horas — Cr$ 8.000,00.

		Ks.	Cts.
1 (1	Tupan	54	20
(2	Ubiratan	50	40
2 (3	Embuá	50	25
(4	Itaba	52	80
3 (5	Raf	54	22
(6	Ojamba	48	60
4 (7	Crecele	56	60
(8	Diagoras	50	60

5º pareo — "Redenção do Trabalho" — 1.500 metros — A's 15.30 horas — Cr$ 8.000,00 — Betting.

		Ks.	Cts.
(1	Opafs	58	35
1 (2	Bulandi	50	60
(3	Mermoz	58	35
(4	Carocho	54	35
2 (5	Buriti	54	30
(6	Cururipe	54	80
(7	Gran Señor	54	80
3 (8	Oreada	56	40
(9	Dulcina	52	25
(10	Aquiles	50	50
(11	Guajirú	54	80
4 (12	Souvenir	54	20
("	Boleador	50	20

6º pareo — "10 de Novembro" — 1.500 metros — A's 16.10 horas — Cr$ 10.000,00 — Betting.

		Ks.	Cts.
(1	Acarau'	54	30
1 ("	Sonambulo	52	30
(2	Voltaire	52	20
(3	Santo	54	35
2 (4	Bienvenue	54	80
("	Bailador	55	80
(5	Condurú	48	35
3 (6	Quijote	48	22
(7	Shantung	50	80
(8	Trapezio	54	60
4 (9	Adonis	49	18
(10	Atleta	50	25

7º pareo — Grande Premio "Presidente Vargas" — 2.000 metros — A's 16.50 horas — Cr$ 100.000,00 — Betting.

		Ks.	Cts.
(1	Criolan	60	20
1 ("	Dorila	48	20
(2	Ugelo	52	35
(3	Bagual	57	27
2 (4	Spitfire	52	35
(5	Tentugal	47	20
(6	Jaça	56	80
3 (7	Ark Royal	54	22
(8	Curáo	46	40
(9	Royal Master	45	80
(10	Alone	55	25
4 (11	Elmo	51	30
(12	Rockmoy	51	80
("	Camões	53	50

8º pareo — "Unidade Nacional" — 2.000 metros — A's 17.30 horas — Cr$ 12.000,00.

		Ks.	Cts.
1—1	Marconi	55	20
2—2	Moirones	55	22
(3	Monge Negro	53	25
3 (4	Bourguete	58	80
(5	Timbó	49	20
4 (6	Polux	57	40

NOTAVEL A ARRECADAÇÃO DO IMPOSTO DE RENDA

Divisão do Imposto de Renda — Serviço de Controle e Estatistica — Seção de Estatistica

Quadro comparativo da arrecadação do Imposto de Renda no periodo de Janeiro a setembro — 1941-1942

DELEGACIAS REGIONAIS	Arrecadado até setembro de 1941	Arrecadado até setembro de 1942	Diferenças para mais em 1942	Confronto das arrecadações de setembro	
				1941	1942
Distrito Federal	101.153:483$500	188.179:769$300	87.026:286$800	30.782:273$100	61.905:611$800
Amazonas	2.942:477$300	4.049:855$700	1.107:378$400	736:230$200	1.238:941$900
Pará	3.187:805$800	6.615:792$200	3.427:986$400	941:053$900	1.945:247$600
Maranhão	1.019:041$200	1.822:410$[illegible]	803:369$600	309:139$000	627:158$900
Piauí	1.722:093$000	3.778:688$[illegible]	1.056:595$900	562:136$300	1.124:343$500
Ceará	3.855:279$000	[illegible]	1.912:362$000	1.144:551$200	2.130:776$800
Rio Grande do Norte	954:690$100	1.282:[illegible]	327:540$600	259:849$600	361:449$000
Paraíba	1.339:166$100	1.835:721$600	496:155$500	290:050$600	505:544$900
Pernambuco	10.847:395$200	16.689:279$600	5.841:884$400	2.801:124$000	7.097:918$000
Alagoas	1.592:207$200	1.892:673$200	300:266$000	181:722$500	640:635$600
Sergipe	1.201:058$400	1.667:035$000	465:976$600	285:215$500	573:005$500
Baía	8.963:329$300	16.754:570$200	7.791:240$900	2.616:009$900	5.050:334$600
Espírito Santo	876:550$300	1.570:351$400	693:801$100	901:228$000	475:355$400
Rio de Janeiro	6.898:813$700	10.142:347$100	3.242:533$400	1.955:319$700	3.767:625$700
São Paulo	124.176:282$700	193.913:337$700	69.727:105$000	33.411:755$100	45.583:231$800
Paraná	6.123:767$800	8.436:751$800	2.312:984$000	1.849:517$800	3.692:091$300
Santa Catarina	3.652:478$900	6.694:853$500	3.041:374$600	910:708$000	1.758:934$200
Rio Grande do Sul	26.957:489$000	36.640:221$100	9.682:732$100	5.401:929$700	9.932:506$500
Minas Gerais	17.939:140$200	30.321:251$500	12.382:111$200	5.428:248$000	10.225:367$700
Mato Grosso	1.661:135$700	2.114:533$400	453:397$700	503:295$300	882:448$100
Goiaz	904:050$600	1.350:503$000	446:453$300	190:424$600	344:280$100
Totais	327.968:824$000	540.519:460$100	212.550:636$100	91.859:782$500	138.750:612$400

RESUMO

1942 — Janeiro a setembro	540.519:460$100
1941 — Janeiro a setembro	327.968:824$000
Diferença para mais	212.550:636$100

NÚMERO AVULSO
40 Centavos

Diario Carioca

EDIÇÃO DE HOJE
12 Páginas

ANO XV — RIO DE JANEIRO — QUINTA-FEIRA, 5 DE NOVEMBRO DE 1942 — N. 4.414

«Cada Português Será um Soldado do Brasil»

PLANTAR ONDE HOUVER UM PALMO DE TERRA

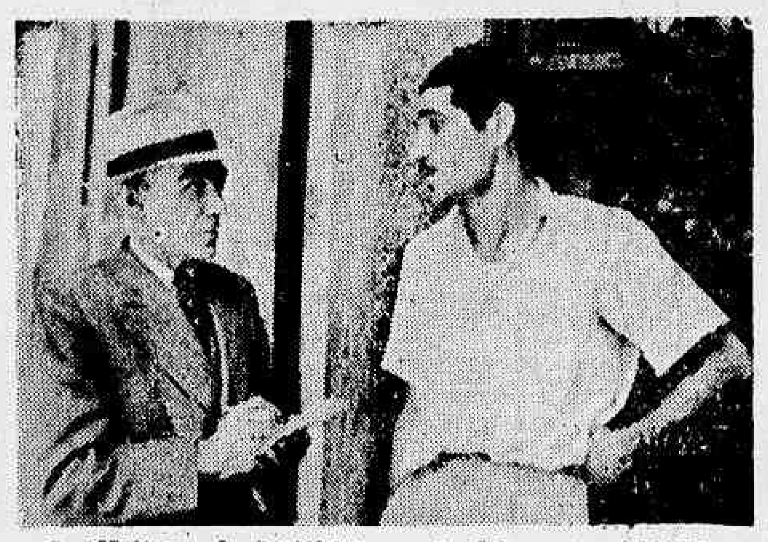

O negociante de hortaliças quando falava ao DIARIO CARIOCA

Repercute a Campanha do DIARIO CARIOCA

VIBRANTE CIRCULAR DO BISPO DE CAFELANDIA — "GARANTIR O SUSTENTO NAS HORAS INCERTAS QUE NOS AGUARDAM" — OUVINDO UM NEGOCIANTE DE HORTALIÇAS

Prosseguindo em nosso inquerito sobre a necessidade de serem aproveitados todos os terrenos baldios, para plantio de legumes — ouvimos, ontem, a palavra de um homem de negocios, precisamente um negociante de hortaliças.

Ouviramos, antes, a palavra do sr. Apolonio Sales, titular da pasta da Agricultura, e suas expressões foram de aplausos á iniciativa, que lhe pareceu oportuna e patriotica.

A segunda opinião valiosa que colhemos em nosso inquerito, tão bem recebido pelos leitores do DIARIO CARIOCA, foi a do sr. Manuel Ferreira Guimarães, presidente da Associação Comercial do Rio de Janeiro e figura de indiscutivel relevo no seio das nossas classes conservadoras.

Suas palavras, como as do ilustre ministro da Agricultura, foram de irrestrito apoio á iniciativa.

Agora, foi de um homem que negocia com hortaliças, e, portanto, interessado de perto no assunto e dele usufrue os lucros de seu negocio. Trata-se do sr. Eduardo Bernardo Siqueira, estabelecido á rua General Roca, com o comercio de quitanda, o que o coloca absolutamente á vontade para emitir uma opinião segura, já que lhe não falta conhecimento de causa.

NADA MAIS JUSTO E NECESSARIO

Não poderia existir iniciativa mais justa e oportuna — começou o sr. Eduardo Bernardo — respondendo á pergunta do reporter. — E, em seguida, mostrando que conhece perfeitamente o problema, assim continuou sua palestra:

"Não ha, em verdade, hortas no territorio do Distrito Federal. O que existe não chega a pesar na balança. E' coisa de pouca importancia. O fato, incontestavel e verdadeiro, é que toda hortaliça consumida pela população carioca, provem de fora, ou seja, do Estado do Rio e de São Paulo. Ora, sendo assim, logicamente, que tudo tende a encarecer cada vez mais, sabido que a crise de transportes agravou-se e pode, ainda, agravar-se mais.

UMA SOLUÇÃO QUE SERIA APOIADA POR TODOS

— "Ora, — continuou o nosso entrevistado, — se plantassemos em todos os terrenos devolutos e disponiveis, existentes no Rio, e que são incontaveis, certo que a produção de hortaliças se duplicaria. Alem disso, produzida aqui, em pleno coração do Rio, já teriamos a favor da bolsa do povo, a grande diferença que resultaria do fato de não dependermos de transportes. Teria, assim, legumes pela metade do que pagamos atualmente, e que, conforme disse antes, provem do custo do transporte.

OUTROS LEGUMES

Alias, já que essa campanha, tão humana quanto patriotica, parece que se tornará em realidade, justo seria que se plantasse, tambem, batatas, feijão, tomates, aipim, nabos, cenouras, etc., de facil cultivo e que uma vez acelerada a produção, em muito concorreria para resolver o problema alimentar na capital do país.

As terras são ferteis e, portanto, não precisaria de maiores cuidados tecnicos para esse genero de lavoura. Bastava que o Ministerio da Agricultura ajudasse com a distribuição de sementes e, quando preciso, com alguns conselhos de ordem tecnica.

O sr. Eduardo Bernardo faz uma ligeira pausa e, a seguir, declara:

— O chuchu', por exemplo, é um legume que nasce em qualquer parte e não dá grande trabalho. No entanto, ninguem por esse imenso Rio afora se lembra de plantar, no proprio quintal, um pouco desse alimento. E o resultado é que, vindo de longe, passa a custar, dada a carencia do transporte, Cr$0,50 por unidade. Um verdadeiro absurdo, mas que se justifica já que o pobre chuchu' vem de longe, atravessa fronteiras...

MAS HA OUTRO FATOR

O sr. Eduardo Bernardo é um homem inteligente e vivido. Ele sabe abordar os assuntos com segurança. Não divaga atoa. Sabe muito bem o que diz, e, melhor ainda, sabe apresentar as razões que esclarecem seu pensamento. E' ele quem nos diz:

— Todavia, senhor jornalista, — é preciso atentar no seguinte: — não basta o auxilio tecnico do Ministerio da Agricultura. Mais necessario se faz a cooperação da Prefeitura para que a campanha patrocinada pelo DIARIO CARIOCA se faça vitoriosa. Se surgirem dificuldades para a obtenção do terreno, se forem muitas as clausulas, se surgirem parcelas de impostos, tudo rolará por terra. Para atrair o homem á gleba, para transmuda-lo em agricultor, preciso se torna seduzi-lo com algumas vantagens, de modo que o trabalho arduo do campo seja compensado.

— Em sintese — disse o sr. Eduardo Bernardo — é preciso que a Prefeitura facilite tudo. Só assim teremos hortaliças nesse bonito Distrito Federal. Eu, pelo menos, se encontrar facilidades, se tiver certeza que meu esforço será assegurado, irei plantar, pois sei que meu lucro será maior que aqui, no balcão, vendendo legumes por preços altos mas ganhando uma ninharia.

SERA' UMA VITORIA COMPLETA

— "O certo, no entanto, — disse o sr. Eduardo Bernardo concluindo sua entrevista — é que se tornou um fato essa esplendida ideia e teremos hortaliças bastantes para suprir, com fartura, toda população carioca. E o que é mais expressivo, por um preço acessivel a toda gente, já que o motivo principal que tanto faz encarecer as hortaliças no Rio — o custo do transporte — desaparecerá. Resta, apenas, concluiu, que todos os Estados e cidades do Brasil copiem a feliz iniciativa do Distrito Federal.

A COLABORAÇÃO DO CLERO A' CAMPANHA DE INCENTIVO A' PRODUÇÃO

O Clero Brasileiro continua prestando valiosa colaboração á campanha de incentivo á produção.

O Serviço de Informação Agricola recebeu copia da circular que o Bispo de Cafelandia, São Paulo, acaba de dirigir a todos os vigarios daquela Diocese. Essa circular está assim redigida: — "O exmo. sr. ministro da Agricultura, dr. Apolonio Sales, que, alem de grande técnico e grande patriota, é fervoroso catolico, nesta hora historica do nosso país apela, por intermedio do eminentissimo sr. cardial arcebispo do Rio de Janeiro, para todo o clero do Brasil, no sentido de particularizar, neste momento, a colaboração geral que o governo da União espera da igreja catolica, particularizar na incentivação imediata e máxima das plantações de generos alimenticios em todo o terreno já preparado das nossas propriedades agricolas quer se trate das grandes áreas das fazendas, quer de simples sitios, chácaras e mesmo quintais.

Onde houver um palmo de terra a ele se lance a semente que garantirá ás grandes como ás pequenas comunidades, o sustento tanto quanto possivel autonomo e independente, nas horas incertas que nos aguardam.

Recorremos, pois, pela presente aos nossos carissimos e sempre dedicados cooperadores nas paroquias de nossa diocese, determinando-lhes, com todo o encarecimento, que, nas suas práticas, nas reuniões de suas associações, nas conversações com amigos e patriotas, e, se para tal tiverem habilidade, na imprensa, em publicações e monografias, procurem incentivar essas plantações, imediatamente, aproveitando o unico mês — o corrente — que nos resta neste ano para tal fim.

Plantar de tudo, plantar o mais depressa possivel, onde quer que seja possivel, deve ser o programa de todo bom brasileiro e de todo aquele que queira, como já dissemos, garantir-se para o dia de amanhã, no problema essencial da vida — a sua alimentação.

O momento, porem, não é de palavras, mas de ação: entretanto, não pode faltar a palavra autorizada do sacerdote. Para ele apelamos, pela presente circular, que será lida tantas vezes, quantas fôr preciso, do pulpito, á estação da missa, e, principalmente, nas visitas ás capelas rurais bem como publicada, por interferencia dos srs. vigarios, nos varios orgãos da imprensa local".

Aproxima-se o Interrogatorio e o Julgamento dos Acusados de Crime Contra a Segurança Nacional

DISTRIBUIDO AO MINISTRO BULCÃO VIANA O RECURSO DA PROMOTORIA SOBRE A PRISÃO PREVENTIVA DO PRESIDENTE DA PANAIR — A POSSE DO NOVO JUIZ — O EXAME PERICIAL DE PEÇAS DO PROCESSO TERÁ LUGAR HOJE

Pelo presidente do Supremo Tribunal Militar, conforme antecipamos, foi distribuido, ontem, o processo de recurso do promotor Leonam Nobre, da decisão do Conselho Permanente de Justiça, que está processando Plauto Carneiro de Mesquita, Caubi da Costa Araujo, Ernesto Holck, Afonso Vasconcelos Aboim e Aulete Albuquerque da Silva Vale, acusados de crime contra a segurança nacional, por não ter áquele Conselho recebido o recurso interposto pelo referido promotor, relativamente á prisão preventiva do segundo daqueles acusados.

Essa distribuição coube ao ministro Bulcão Viana, que, de posse dos autos e de breve estudo dos mesmos, o mandou com vista ao procurador geral da Justiça Militar, dr. Valdemiro Gomes Ferreira.

O Conselho de Justiça, ao revogar a prisão preventiva do acusado Caubi, sustentou: — "atendendo a que os requisitos exigidos pela lei não existem de modo irretorquivel e certo, não sendo assim permitida a medida excepcional da pirsão preventiva, que muito cautelosamente deve ser usada; atendendo a que não se verificando os requisitos impostos taxativamente pela lei processual militar, a detenção do recorrente importaria em restrição de sua liberdade sem vantagem de qualquer especie para a ordem, a disciplina ou a propria justiça".

Na 1ª Auditoria Regional, prosseguiu, ainda ontem, a formação da culpa daqueles acusados, sendo ouvidas tres testemunhas de defesa, apresentadas pelo acusado Aulete.

O Conselho, que se achava presidido pelo major Estevão Taurino de Rezende Neto, ao dar inicio aos seus trabalhos, compromissou o novo juiz sorteado, capitão Carlos Alberto da Silva Menezes, do Estabelecimento de Material de Intendencia do Rio.

A defesa e a acusação, apos o encerramento dos trabalhos, apresentaram seus quesitos, dependendo a nova reunião do Conselho do resultado do exame pericial, devendo serem, hoje, convocados pelo auditor Abel Caminha os peritos recem-nomeados: tenente coronel Otavio da Silva Paranhos, e major Renato Brigido.

Encerrado o trabalho pericial, terá lugar o interrogatorio e em seguida o julgamento dos referidos acusados.

A Construção da Rio-Baía

MAIS DE UM TERÇO DA OBRA JÁ EM TRAFEGO

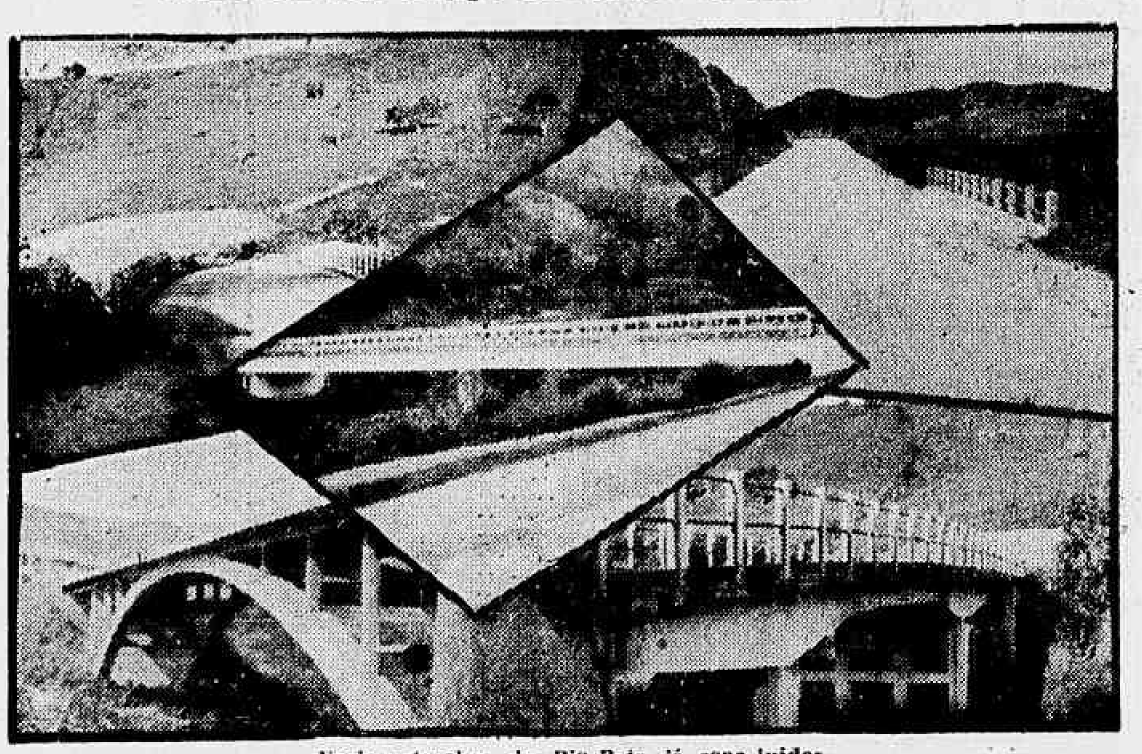

Vario s trechos da Rio-Baia já conc luidos.

Em qualquer país do mundo uma ligação rodoviaria ou ferroviaria tem extraordinaria utilidade. No Brasil, pela sua extensão territorial, uma estrada de ferro ou de automovel cresce de importancia, trazendo á comunhão nacional os mais relevantes beneficios. Daí as providencias do presidente Getulio Vargas para dotar o país de ampla rêde de comunicações. Dois grandes planos estão sendo executados nesse sentido pelos orgãos da administração: o que se refere ao aparelhamento das vias ferreas e o que determina a ampliação das estradas de rodagem.

Nesta reportagem nos cingiremos exclusivamente á Rio-Baía, que, varando o interior, tem um interesse vital para a economia e para a defesa do país. Unindo o Rio de Janeiro a São Salvador, automaticamente se ligará, em Feira do Santana, em pleno territorio baiano, á Estrada Transnordestina, que está sendo aberta pela Inspetoria de Obras Contra as Secas, com acesso até Fortaleza. Na parte do sul, a Rio-Baía terá correspondencia com a Estrada Porto Alegre-São Paulo-Rio, formando, dessa maneira, um só tronco entre as capitais do Rio Grande e do Ceará.

A RIO-BAIA E SUA REALIZAÇAO

O chefe do Governo aprovou a construção da Rio-Baía em 1936, dando um credito de 1.500 contos para os primeiros trabalhos, entregues, como até agora ao engenheiro Iedo Fiuza, diretor do Departamento Nacional de Estradas de Rodagem. O custo total da obra que terá a extensão de 1.811 quilomtros, está avaliado em 250 mil contos. No quiquenio do Estado Nacional foram gastos na Rio-Baía as seguintes verbas: 1937, 2.500 contos; 1938, 5.400 contos; 1939, ..000 contos; 1940, 10.300 contos; 1941, 12.500 contos e 1942, .. 24.000 contos. O Governo já empregou, pois, a importancia de 57.200 contos. Já se acham em trafego 607,5 quilometros, sem contar o trecho construido pelo Governo de Minas, entre Itambacuri e Teofilo Otoni, com uma extensão de 38 quilometros. Ataca, presentemente, o Departamento de Estradas de Rodagem, a zona Muriaé-Caratinga — Governador Valadares, de 314 quilometros, estando já terminados cerca de 200 quilometros e, mais adiante, a ligação entre Jequié e Feira, medindo 30 kms.

Todos os estudos e projetos já foram aprovados pelo presidente Getulio Vargas, que, periodicamente, visita as obras.

Faltam, pois, 860 quilometros mais ou menos, para que a construção da estrada fique totalmente concluida. Obras de arte, gigantescas pontes, estão sendo erguidas, dentro dos mais modernos principios da engenharia, em todo o seu trajeto, onde trabalham milhares de operarios. A Rio-Baía, dentre um futuro proximo, unida a capial da Rpublica á São Salvador, incrementará ainda mais, a nossa economia, servindo-se, na atual emergencia, de poderoso fator no que se refere á defesa nacional.

Um Movimento Sem Precedente na Historia da Laboriosa Colonia

FALA AO "DIARIO CARIOCA" O SR. ANTONIO DE OLIVEIRA BRITO — CINCO FILHOS PARA LUTAR PELO BRASIL — CRESCE O ALISTAMENTO DOS PORTUGUESES

O sr. Antonio de Oliveira Brito, quando falava ao DIARIO CARIOCA

O movimento de solidariedade e simpatia ao Brasil manifestado pelos portugueses aqui residentes, no trágico dia em que declaramos guerra ao Eixo provocou desde o seu primeiro momento, grande repercussão em todas as classes do país, onde os portugueses são considerados por sua lealdade e afeição á nossa terra.

PELA VITORIA DO BRASIL

A grande massa de portugueses que compareceu á manifestação monstruosa promovida pela colonia lusitana em frente ao Real Gabinete Português de Leitura, foi uma prova insofismavel de que os portugueses, estão dispostos a oferecer o seu sangue pela vitoria de nossa patria, sem medir sacrificios, seja no terreno profissional ou nos proprios campos de batalha, ao lado dos brasileiros como soldados do Brasil.

A exemplo do que vimos fazendo ha dias, procurando ouvir a opinião de diversas personalidades de destaque no seio da colonia portuguesa, sobre o movimento dos portugueses, tivemos oportunidade de falar, ontem, ao sr. Antonio de Oliveira Brito, vulto de destaque da colonia portuguesa no Brasil, ex-presidente de diversas associações lusitanas e que sempre se tem sobresaido como aliciador e incentivador de varias iniciativas de carater patriotico, promovidas pelos portugueses do Brasil.

Recebendo o nosso representante em seu gabinete de trabalho e informado do nosso intento, o sr. Antonio de Oliveira Brito, disse-nos:

— Tenho notado grande interesse por parte dos portugueses aqui residentes em relação ao Cadastro Profissional dos Portugueses do Brasil, organizado com o fim de mobilizar os nossos patricios para prestarem o seu concurso profissional ao Brasil, trabalhando nas suas indutrias belicas, arsenais, minas, construções, etc.

O nosso entrevistado, depois de uma ligeira pausa, prossegue:

— Estou no Brasil ha 32 anos e posso afirmar que raros movimentos aqui realizados pelos portugueses conseguiram repercutir de um modo tão extraordinario como o movimento que presenciamos atualmente.

"Os Portugueses Querem Ser Soldados do Brasil"

Segundo estou informado, o numero de registados no Cadastro Profissional alcança a varios milhares, o que demonstra o firme desejo da gente lusa em servir á causa do Brasil, em qualquer circunstancia.

— Acha justo que os portugueses tambem lutem nas trincheiras com os nossos soldados? — perguntamos ao nosso interlocutor.

— Perfeitamente — responde — e esse é o desejo de milhares deles que aqui se encontram em idade militar, muitos dentre eles são reservistas do Exercito Português, e possuem conhecimentos tecnicos e aperfeiçoados dos metodos de guerra.

Eu, na minha qualidade de cidadão português, estou disposto, se preciso fôr, a pegar em armas pela patria de meus filhos, a qual considero como sendo a minha segunda patria.

Cinco Filhos Para Lutar Pelo Brasil

— Sou casado com brasileira e possuo cinco filhos brasileiros aptos e fortes, todos reservistas, um dos quais concluiu recentemente, o curso de tenente veterinario da Reserva do Exercito e estou disposto a oferece-los ao Brasil desde que haja necessidade.

Na minha qualidade de português grande amigo desta terra, — prossegue o sr. Antonio Brito — já prestei inumeros serviços ao país.

Em 1931, quando era eu presidente do Orfeão Português, organizei um festival com as escolas dessa agremiação, no Teatro Municipal, em beneficio da Cruz Vermelha Brasileira, festival esse patrocinado pela senhora Getulio Vargas.

Do mesmo modo, em 1939, fui o patrocinador de um movimento organizado pelo comercio da rua Evaristo da Veiga para o oferecimento de uma bandeira do 3º Batalhão da Policia, por ocasião do aniversario dessa unidade da Policia Militar.

ULTIMA HORA ESPORTIVA

O Botafogo Venceu o Palmeiras Por 3x2

S. PAULO, 5 (Especial para o DIARIO CARIOCA) — No jogo de futebol realizado ontem á noite, no estadio de "Pacaembú", entre o Palmeiras, campeão paulista, e o Botafogo, vice-campeão carioca, saiu vencedor o esquadrão alvi-negro pelo escore de 3 x 2.

PHYTOFUCUS?
EMAGRECE SEM PREJUDICAR O ORGANISMO
Coelho Barboso & C.
Rua do Carioca, 37
1.043

Dr. José de Albuquerque
DOENÇAS SEXUAIS DO HOMEM
R. ROSARIO, 172 DE 1 as 4
1.017